EDICION DE 18 PAGINAS
AGENCIAS EN EL EXTERIOR:
NUEVA YORK: 165, BROADWAY
LONDRES: 4 & 5 COPTHALL COURT
AGENCIAS EN TODAS LAS PROVINCIAS

LA NACION

PRECIO: 20 CENTAVOS
NUMERO ATRASADO: 40 CENTAVOS
SUSCRICIONES:
Por un año: $ 50.00 - Por seis meses: $ 26.00
Por tres meses: $ 14.00 - Por un año exterior: $ 110

AÑO V
Santiago de Chile, Jueves 26 de Mayo de 1921
Núm. 1,594

CARNAVAL

Acercóse Pierrot, solo y desanimado, a la multitud rumorosa, para ver a una bella Colombina que estaba apoyada en un oscuro ángulo del teatro.

Pierrot se acercó, y los dos enmascarados se miraron.

Los ojos de Colombina brillaron bajo el antifaz negro; los ojos de Pierrot blanquearon un momento en su rostro enharinado.

—¿Estás sola?

—Lo ves, estoy sola. ¿Y tú?

—Solo.

Pierrot y Colombina se tomaron del brazo. ¿Dónde querrán ir? ¡Quién lo sabe! Tal vez entre el gentío; o tal vez lejos de aquel fastidioso rumor. Pero, ¿querrán divertirse? ¡Oh, cierto! ¿No habían venido expresamente a ello?

No se dijeron nada, más pensaron la misma cosa: "pasar la noche alegremente".

Y se miraron el uno al otro los vestidos.

Bello y fresco aquél de Colombina, de seda diáfana con caprichosos recamos. Decoroso y limpio aquél de Pierrot, con su gorguera de gasa sobre la blusa blanca.

—¿Me dirás tu nombre?

—Nó. No te lo diré. ¿Para qué debo decírtelo? ¿Y tú?

—También yo. Yo... soy Pierrot.

Pasaban en aquel momento dos grandes diablos rojos, con largos cuernos y con la lengua fuera.

Colombina se retrae, asustada; después ríe. Pierrot la estrecha cerca de su corazón.

—¿A dónde iremos?

—Afuera. Aquí nos sofocamos. ¿Tienes deseos de divertirte?

—Sí, muchos... ¿Y tú?

—Muchos, también yo.

Y salieron, callados y ligeros.

... ...

Nevaba.

Brrr... ¡qué frío! Sobre la blanca nieve a lo largo de la calle oscura, los enmascarados corrían, gritando y riendo.

¿A dónde irían todos ellos?

Iban a divertirse.

Pierrot se apoyó en la esquina de una calle, indeciso. Colombina suspirando lo miró largo rato.

—¿A dónde vamos?

—Allá abajo. Corre, Colombina, corre.

Se detuvieron aún.

Había allí cerca un gran café luminoso, todo lleno de máscaras y de otras gentes alegres, que bebían y comían.

Pierrot se detuvo a la entrada del café; más callaba y suspiraba y no podía estar quieto.

—¿Qué tienes?—dice tímidamente Colombina.

—¿Yo? nada—responde Pierrot. —Tengo frío, y tengo tantos deseos de divertirme contigo.

Y después de una pausa:

—Dime, Colombina: tú, ¿cuando no eres Colombina, qué eres? ¿Qué cosa haces?... Te pones triste: no, no quiero saber tu nombre..

Colombina suspira y responde, despacio, despacito:

—Soy una pobre muchacha que trabaja, trabaja siempre, desde la mañana hasta la noche en una pieza húmeda y triste, donde está la madre enferma y el abuelo ya viejo, y dos hermanos tan malvados. Y la madre me ha dicho que venga a divertirme a la fiesta; y yo he venido escondida de los demás. El Carnaval viene una sola vez al año...

Pierrot quédase triste, volviéndose a mirar de un lado a otro la calle. Y Colombina murmura: "Dime tú ahora, Pierrot: ¿qué haces, cuando no estás vestido así?"

—¿Yo? No sabré cómo decirte. Soy un señor a quien han robado toda su riqueza, todas sus cosas más bellas. Pero las recuperaré, estad cierta. También tú tienes muchos deseos de divertirte, pobre Colombina...

—Sí...

—Y ahora, espérame aquí. Vuelvo en seguida.

Pierrot se alejó por las callejuelas, y junto al ángulo más oscuro quedóse esperando la fortuna.

Pasa un joven vestido de gran fiesta. Pierrot lo sigue, lo alcanza, lo golpea reciamente y lo derriba sobre la nieve; le trajina con ansiedad los vestidos, se apodera de una cartera, y vuelve pálido y anhelante donde su Colombina.

—¿Dónde has estado? ¿Qué cosa has hecho? Me pareces afanado, más pálido...

—Nada, Colombina: he estado cerca y he corrido para volver pronto. Entra, estaremos alegres. Nos divertiremos.

... ...

Entraron en el gran café iluminado a giorno, donde había tantos enmascarados y tanta otra gente alegre que bebía y comía.

Bebieron y comieron también ellos, tal vez más que los otros y con más alegría.

¡Qué gran señor es Pierrot! ¡Y cómo es bueno y afectuoso!

Aquellas horas parecían un sueño a Colombina, que no se había visto nunca en otras semejantes.

Pierrot llamó al camarero y pidió la cuenta de los dos.

—Diez y siete cincuenta, señor.

—Muy bien, dice Pierrot, sacando con orgullo "su" cartera.

—Diez y siete cincuenta... diez y siete cincuenta...

Y entre tanto sacaba "su" dinero de "su" cartera.

¡Pobre Pierrot! Aquella noche había errado el golpe, en la cartera no había ni un solo centavo.

Se alzó pálido, trémulo, y dijo pocas palabras de excusas al camarero y a Colombina.

El camarero gritó, protestó en alta voz delante de todos, indicando la puerta a los dos culpables aventureros.

Fué un verdadero escándalo, una escena muy ridícula y dolorosa. Pierrot salió con la cabeza baja, silencioso. Colombina lo siguió.

Estaban de nuevo en medio de la nieve, en medio de las tinieblas. El bello sueño había concluido. Mas, ¿por qué debía concluir de aquel modo?

—¿A dónde vamos?—preguntó aún Colombina.

—Sentémonos aquí — responde Pierrot—y sin preocuparse de la nieve, los dos enmascarados, tristes, se sentaron en un pretil.

Nevaba; bajo el puente se sentía un plácido rumor de aguas corrientes.

—Sí...—responde mansamente —como siempre, Colombina.

Y los dos se alzaron, se besaron con pasión, se estrecharon ansiosamente, y se arrojaron al río...

Un pequeño grito, uno solo; y un golpe sordo en el agua.

Se aproximaba en aquel momento, de la parte opuesta de la calle, un borracho. Se afirmó bamboleándose, miró, rióse estúpidamente; y después dice siguiendo su camino en la oscuridad: "¡Cáspita, un bello salto!".

OSTILIO LUCARINI.
(Trad. de R. E. F.)

POR NO HACER CASO

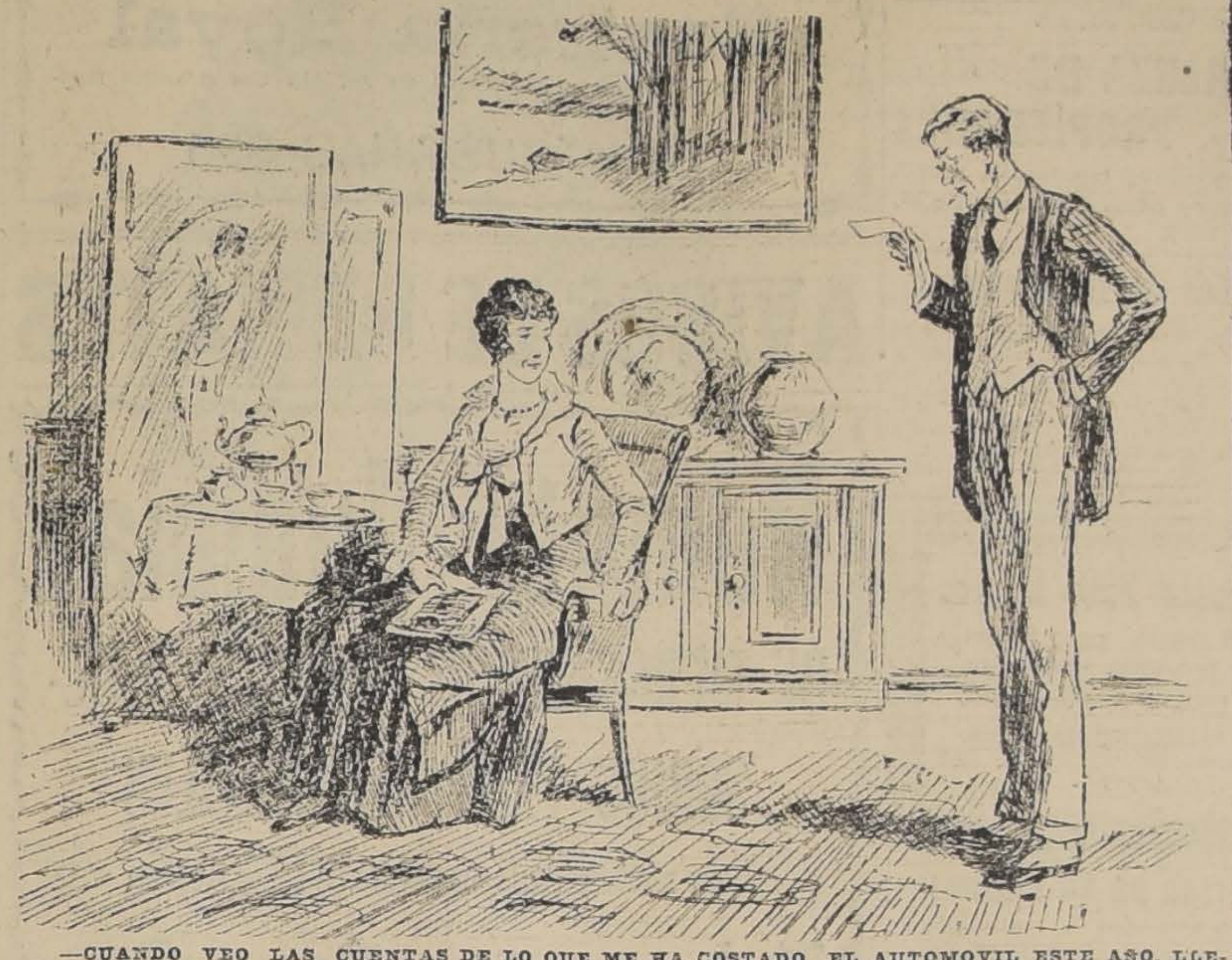

—CUANDO VEO LAS CUENTAS DE LO QUE ME HA COSTADO EL AUTOMOVIL ESTE AÑO, LLEGO A TIRITAR DE SUSTO.
—YA TE HABIA DICHO QUE NO DEBIAS LLEVAR CUENTAS.

EMILIO COMBES

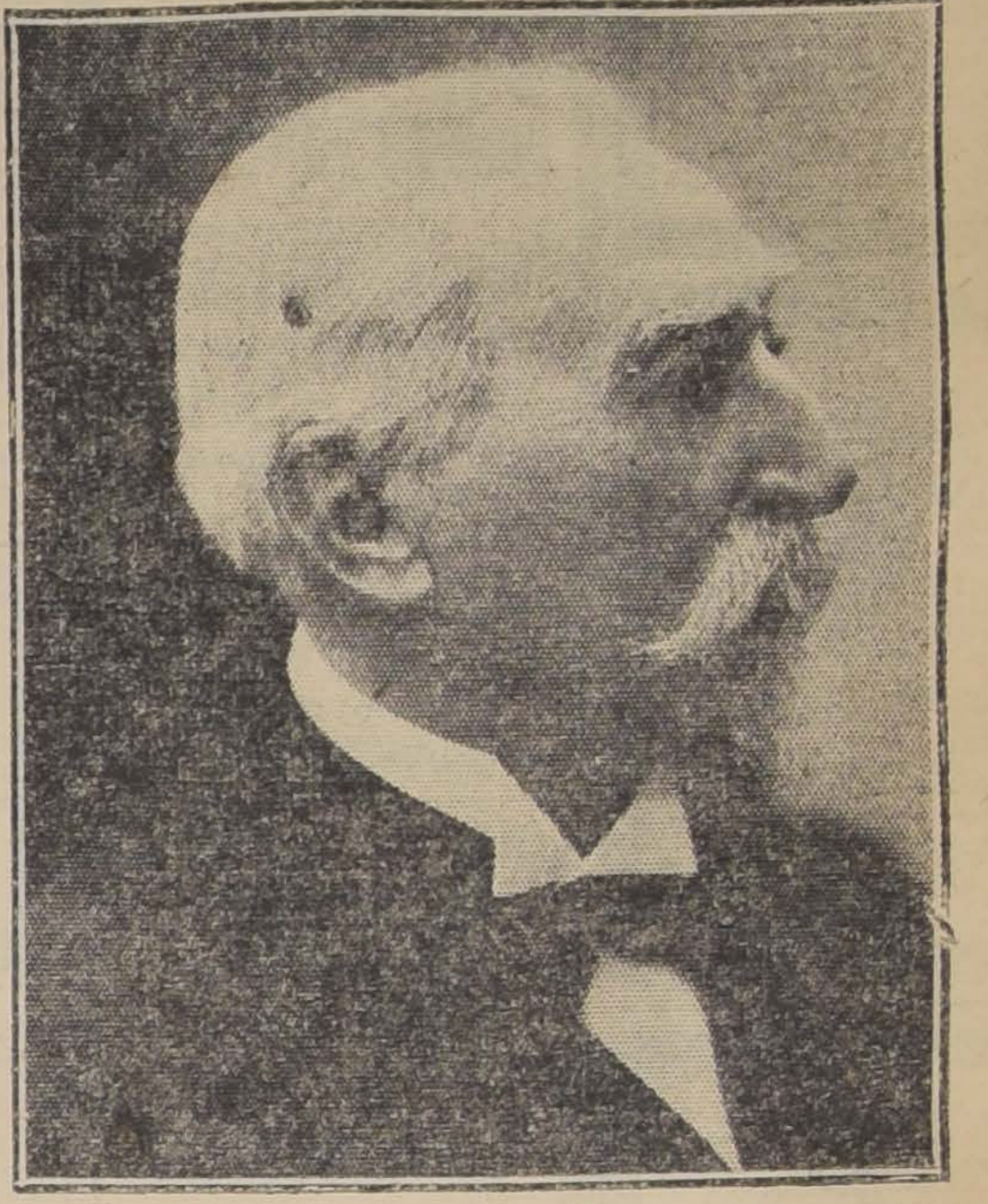

Ayer ha dejado de existir en París Justin Louis Emile Combes, a la edad de 86 años. El nombre de Combes evoca uno de los momentos más interesantes de la historia política de Francia. Fué Emilio Combes quien inició el movimiento doctrinario que tuvo como término la separación de la Iglesia y el Estado en Francia.

Para este hombre violento, de carácter indomable, pareció escribir Saint Simon aquello de que es propio de las almas grandes ser profundamente apasionadas. Combes era un hombre de pasión fuerte antes que todo. Su verdad la defendía con un valor y una tenacidad formidables, con una vehemencia que hace recordar el fervor religioso de los grandes predicadores del catolicismo medioeval. Tenía un radicalismo claro, sin ambigüedades, agudo como una hoja de acero. Era el tipo del hombre de convicciones concretas y firmes, del hombre que no siente las vacilaciones y que va derecho a la realización de los proyectos. El fruto de este temperamento tan singular fué su campaña anticlerical que logró remover los ancestrales cimientos del catolicismo francés.

Combes nació en Rocquecourbe el año 1835 y sus primeros estudios los hizo en un Seminario. Aun más, Combes alcanzó a tomar órdenes menores en la carrera sacerdotal. En seguida se desvió comprendiendo talvez que ese no era su camino de Damasco. Hombre de estudio y de voluntad se recibió luego de doctor en letras y más tarde de doctor en medicina por la Facultad de París.

Su carrera política comenzó con el Presidente Loubet. En 1902, M. Loubet llamó para formar Gabinete a M. León Bourgeois, el actual Presidente de la Liga de las Naciones; pero M. Bourgeois acababa de ser nombrado Presidente de la Cámara; se llamó entonces a Brisson; pero éste rehusó el encargo. La tercera tentativa se dirigió a M. Combes, senador por Charent Inferieure, quien aceptó. M. Combes acentuó desde el primer día la política radical y desarrolló una campaña ardiente contra las escuelas congregacionistas que estimaba nefastas para el desarrollo de la mentalidad francesa. Su acción en este sentido fué tesonera y apasionó vivamente a la opinión pública. Los resultados de esta campaña son bien conocidos para recordarlos. Combes pudo ver realizado en gran parte sus ideales doctrinarios; pero el ideal culminante de su programa político, perseguido durante tres años de labor a la cabeza del Gobierno, quedó a medio camino.

Combes dejó en el Parlamento francés un recuerdo muy vivo; el acento frío y metálico de su voz y su lógica desnuda y formidable impresionaron las conciencias de su época.

Emilio Combes escribió varias obras interesantes, entre las cuales merecen citarse "La Psicología de Santo Tomás" y sus folletos sobre la enseñanza laica, vibrantes panfletos que tuvieron una vasta resonancia. Además, ha dejado curiosos estudios científicos relacionados con su profesión de médico.

Nada se pierde en la naturaleza

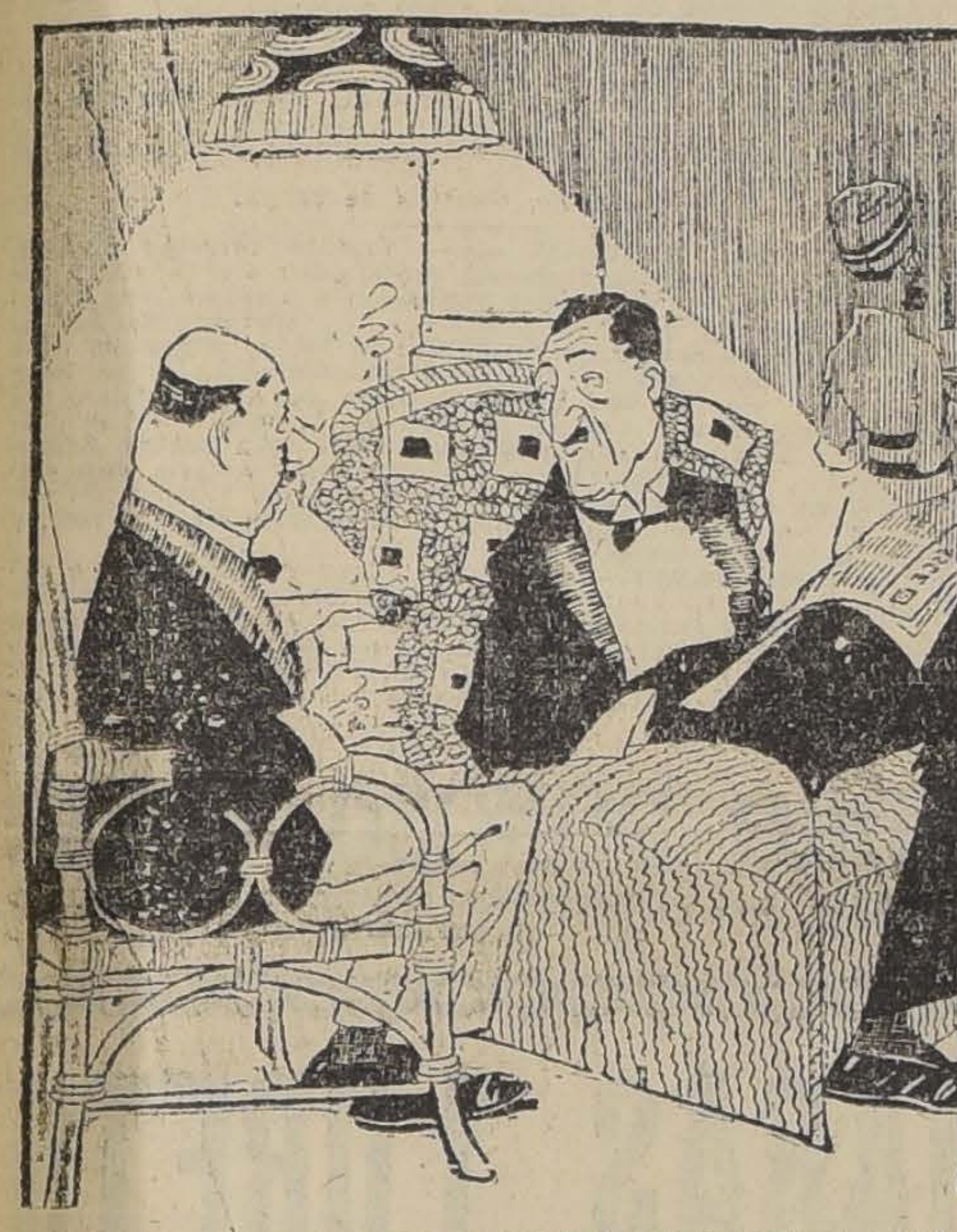

EL LATERO, DESPUES DE HABER HABLADO DOS HORAS. — CUANDO LLEGUE, ESTABA CON UN TERRIBLE DOLOR DE CABEZA. POR FORTUNA YA SE FUE.
LA VICTIMA.— NO CREAS QUE SE HA IDO. LO TENGO YO AHORA. ..—

PAÑO LACRE
para Sport, vivos trajes militares, etc. Ofrece una partida
CASA DELPORTE
689 BANDERA 693

PLATANOS
Continúa la Realización
Soc. Importadora
21 Mayo 849

¡Ostras Grandes, Langostas!
Camarones, erizos y toda clase de mariscos y pescados.
Pavos, pollos y gran variedad de fiambres, ofrece hoy el
Restaurant "LA PLAYA"
MONJITAS 826
Servicio a la carta :-: Teléfono 1250

Relojes Pulseras
de oro 18 kts. Garantidos. Grandes facilidades de pago.
Correo N.o 3. Casilla 5010
M-27

FERIA URETA y Cía.
DELICIAS 3410
Por ser día festivo hoy Jueves 26
El REMATE SEMANAL
tendrá lugar
EL VIERNES 27
del presente, a la hora de costumbre,
RAIMUNDO URETA E.,
GERENTE.
M-26

REMATE
Avisamos a los interesados y al público en general, que el 30 del presente, a las 9 A. M., serán sacadas a remate con arreglo a la ley, las prendas vencidas números 71152 al 71845.
"LA EQUITATIVA"-Delicias 851 al 857
NOTA.— Advertimos a nuestra clientela, que somos completamente ajenos al hecho, de que durante un mismo mes, tengamos que dar tres remates, pues ello se debe única y exclusivamente a la Inspección de Casas de Préstamos que es quien lo ordena.
Si de nuestra voluntad dependiese, habríamos optado, desde hace tiempo, por un sólo remate al mes, y siempre en la misma fecha, por estimar, que ello sería de mayor comodidad para el público.

GRAN TINTORERIA A VAPOR "FRANCIA"
SANTIAGO — VALPARAISO — CONCEPCION — VIÑA DEL MAR
LA MAS IMPORTANTE DE CHILE
AVISA a su distinguida clientela, que por haber terminado sus nuevas instalaciones de Vapor y Maquinarias, desde hoy hace grandes rebajas de precios en los trabajos que ejecuta.
PRECIOS QUE REGIRAN EN SANTIAGO Y EN LAS SIGUIENTES SECCIONES:

SECCION NEGRO:		SECCION LIMPIADO:	
Ternos teñidos negro	$ 15.—	Terno limpiado químicamente	$ 8.—
Sobretodos id. id.	15.—	Trajes sastre id. id.	8.—
Capotes id. id.	15.—	Batas id. id.	8.—
Trajes sastre id. id.	15.—		

Trabajos garantidos. Exclusividad en teñidos de negro inalterable para lutos entregables en 8 hs.
SECCION recién instalada para limpiar químicamente y teñir alfombras, tripes, cortinajes y forros de mobiliario. TRABAJOS GARANTIZADOS Y PERFECTOS, Y QUE POR SUS MODERNAS MAQUINARIAS NO TIENEN COMPETENCIA EN CHILE.

Fábrica y Talleres	CASA N.o 2:	CASA N.o 3:	CASA N.o 5:
ALAMEDA 1983, esq. 12 de Febrero TELEFONO 1235 Santiago	SAN ANTONIO 386 casi esq. Merced Santiago	ALAMEDA 1106 casi esq. San Diego Santiago	PUENTE 664 entre Santo Domingo y Rosas Santiago

Jun.-2

ACABA DE LLEGAR
NUEVA PARTIDA
Lana Ovillada "FLEISHER"
OTTO FUHRIMANN - Rosas 1123, Santiago

COMO NO HAY MEJOR
LOTERIA
QUE LA NACIONAL ARGENTINA
TAMPOCO HAY MAS ACREDITADA y afortunada Casa donde usted pueda adquirir los billetes de esta Lotería, que la de
E. TURRI
SANTIAGO: Pasaje Balmaceda 10.
VALPARAISO: Prat 118.
B. AIRES: Galería Güemes 356.

PROXIMO SORTEO, YA EN CIRCULACION
DIA 31 DE MAYO, DE ARGENTINOS
$ 80,000
Total: 7,300 premios, con $ 388,500 argentinos en 37,000 números.
BILLETE ENTERO: $ 60. :-: QUINTO: $ 13 CHILENOS
Las REMESAS, en pago de los billetes de lotería pedidos, pueden hacerse: por giro postal o telegráfico (TELEGRAFO COMERCIAL), letras bancarias o de la Caja de Ahorros, billetes premiados, y, en último caso, enviando el dinero efectivo en carta certificada, y, al ser posible, lacrada. Diríjanse valores y correspondencia SOLAMENTE a:
E. TURRI -:- SANTIAGO
PASAJE BALMACEDA 10, CALLE HUERFANOS, FRENTE A GATH Y CHAVES.—CASILLA 3217

Ha fallecido el señor don

J. Estéban Errázuriz Ortúzar

Sus restos serán sepultados privadamente en el Cementerio General.

LA FAMILIA.

DEFUNCION

Ha dejado de existir nuestro querido esposo y padre, señor

Ricardo Giagnoni

Rogamos a sus amigos y a los nuestros se sirvan acompañar sus restos al Cementerio General, hoy Jueves, a las 4 P. M.

El cortejo partirá de su casa habitación, Mapocho 3466.

LA FAMILIA.

EXPRESION DE GRACIAS

Damos las más expresivas gracias a las personas que nos acompañaron en los funerales de nuestro querido deudo,

Máximo Schwalbe

Santiago, 25 de Mayo 1921

LA FAMILIA.

EXPRESION DE GRACIAS

Damos las más expresivas gracias a los amigos que se sirvieron acompañar los restos de mi querido esposo,

Pedro A. González

Su esposa, hermana y cuñada.

Ha dejado de existir el Miércoles 25 del presente, en Ñuñoa, nuestro querido esposo, hijo, padre y hermano,

Carlos Rochette Godefroid

Sus restos serán conducidos al Cementerio General mañana Viernes.

El cortejo pasará por Av. Vicuña M. esq. Diez de Julio, a las 9.45 A. M.

Julia C de Rochette.— Ana Rochette.— Humberto Rochette y familia **Castaing**.

Ha fallecido nuestro querido deudo, don

Pedro Samuel Feliú

Sus restos serán sepultados en Peumo, el Jueves 26, a las 4 P. M.

Su esposa, hijas y yernos.

A los talleres Casa Francesa Sección Camisas, damos los más sinceros agradecimientos, al señor Jefe Técnico, José Valente y señorita jefa, Anna Annaheim, como igualmente las que fueron sus más fieles compañeras, y a todas las personas que acompañaron a mi hija

María Jesús

hasta su última morada.

Su padre e hijos. **Juan F. Alvarez H.**

EMPRESA FORLIVESI

DE POMPAS FUNEBRES

Especialidad de la Casa

Artículos para la traslación de restos a cualquier punto, dentro y fuera del país.

Dirección:

Calle Compañía 1037-1041

(Edificio del Palacio Arzobispal)

JUAN FORLIVESI,
(Propietario).

Teléfono Inglés 377.

Ha fallecido nuestro querido hijito

Manuel René Méndez Molina

Sus restos serán sepultados hoy privadamente.

LA FAMILIA.

POMPAS FUNEBRES

— DE —

Juan A. Zenteno V.

Arturo Prat 711, frente a 10 de Julio

TELEFONO INGLES 2724

SERVICIOS ECONOMICOS

Ataúd con zinc.
Capilla ardiente.
Carroza de 1.a
Un coche americano por 150 pesos.
Ataúd y carroza, $ 35.00.
Ataúd y carroza blanca desde $ 30.00.

SERVICIO NOCTURNO

MUEBLES

De todos estilos a precios bajísimos, vende

"La Universal"

CATEDRAL 1131

Frente al Congreso
Damos facilidades en el pago.
Entrega inmediata.

M-25

INSTITUTO ESPECIAL

para la curación de las afecciones de las **piernas**, como úlceras en general, llagas, várices, eczemas, flebitis, tuberculosis articular, y osea, gota, reumatismo y cual quier hinchazón de las piernas, según el nuevo tratamiento del profesor Dr. Brann, de Berlín. Tratamiento sin dolor y sin interrupción de las ocupaciones del paciente. Pidan folletos explicativos con numerosos certificados.

Horas de consulta: de 3 a 5 P. M.

Dr. ENRIQUE MIEHE,

Puente 564, Santiago, ex-ayudante del Dr. Brann y de la Clínica Modelo de Buenos Aires. M-21

PROPUESTAS PUBLICAS

Pídense propuestas públicas para la adquisición de 50,000 mangos para plumas destinados al servicio de las escuelas fiscales.

Las propuestas se abrirán en la Sección Almacenes, de la Dirección General de Educación Primaria el 4 de Junio próximo, a las 3 P. M., donde los interesados pueden consultar bases y antecedentes.

El Director General de Educación Primaria.

Marmolería

SANTIAGO CEPPI

CASTRO 78

Recibió gran surtido de mármoles de todos colores.

YESO

Blanco y negro, vende

Santiago Ceppi

CASTRO 78

ME ENCARGO DE LA

COBRANZA DE PROPIEDADES

Doy garantía hipotecaria propia de primera clase. Ofertas a A. B., casilla 1554.

Taller de fotograbado

Vendo un magnífico taller moderno, con maquinaria completa y en perfecto estado. Facilidades de pago. Garantízase perfecto funcionamiento.

MARAMBIO MONTT
Galería Alessandri 25-A

Hasta 200 Bueyes

Mestizos, para trabajo tenemos orden de comprar inmediatamente

GREEN URRUTIA y CIA.
Teatinos 86 Casilla 3722
Teléfono 373 - Santiago

M-25

¡MITAD DE SU PRECIO!

Vendo propiedad de renta, cité en calle San Francisco, próximo Matta, produce $ 800 mensuales de arriendo. Mide 20x80; valor total 55,000 pesos, pagaderos con sólo 15,000 pesos al contado, el resto deuda Banco Hipotecario a 21 años plazo. Tratar con su dueño, **PRAT 1570.**

M-30

Ladrillos

refractarios marca "Race", los mejores que se fabrican en Chile, vende

SANTIAGO CEPPI
CASTRO 78

VACAS LECHERAS
Y
BUEYES DE TRABAJO
COMPRAMOS
en lotes grandes y pequeños para cumplir órdenesurgentes

GREENE, URRUTIA y Cia.

Teatinos 86 - Casilla 3722
Teléfono 373 - Santiago

M-26

PATENTES DE INVENCION

Al Ministerio de Industria y Obras Públicas se han presentado los siguientes inventores pidiendo que se les conceda patente de privilegio por los inventos que se indican:

El señor **GUS JORDAHN**, para "Un aparato destinado al aprendizaje de la natación". 29-M

—El señor **GEORGE TROUP HANSEN** para "Una bomba mejorada, y un sistema de revestimiento de las superficies expuestas a acciones corrosivas en máquinas de circulación". M-29

La firma **VICKERS LIMITED**, de Londres, para "Mejoras relacionadas con sumergidores para minas submarinas", 3 casos.

—La firma **VICKERS LIMITED**, de Londres, para "Mejoras relacionadas con las minas submarinas aplicadas como elemento de guerra", 3 casos.

—Don **PEDRO PETROVIC** para "Mejoras en el procedimiento de aplicación de discos metálicos perforados en las cañerías de regreso de los cachuchos, patentado por el mismo con el N.o 4386".

Se da este aviso en cumplimiento de las disposiciones reglamentarias correspondientes y a los efectos de las oposiciones o reclamos que pudieran presentarse.

El Jefe de la Oficina de Patentes de Invención

HACENDADOS AGRICULTORES - CHACAREROS

Palas sin mango **"MONO"** a $ 48 moneda corriente la doc.
imitación

MERCERIA Y FERRETERIA "COLON"

Casilla 3484 - ESTADO esq. AGUSTINAS - Teléfono 3394

SASTRERIA

LA MARINA

Sobretodos Durrberys y Ternos sobre medida de casimires ingleses

Entregamos con grandes facilidades de pago

14 BANDERA 14

ARTICULOS DE GOMA PARA LA HIGIENE

Y aplicaciones medicales de **PIRELLI y Co.**

Chupetes y Tetines transparentes, lacres y negros.
Tubos p. irrigadores y mamaderas.
Bolsas p. **Oxígeno**, Agua caliente y hielo.
Guantes p. cirujanos.
Hule de Goma p. cama.
Hule de seda p. heridas.
Medias elásticas p. várices.
Cinturones umbilicales.
Dedos y dedales p. heridas.
Saca leche con pera y tubos de goma.
Vendas elásticas varios números

Ofrecen: **ARESTIZABAL y Cía.**, Valparaíso

Sastrería Royal

Ofrece ternos y sobretodos de medida con grandes facilidades en el pago.

855 AGUSTINAS 855

AVISOS DE REMATES

Remate Judicial

DE MERCADERIAS, UTILES Y ACCESORIOS PARA AUTOMOVILES

Por orden del síndico de la quiebra

Echeverría C. y Cía.

— EN —

Morandé N.os 612 al 616

EL VIERNES 27

DE 10 A 12 Y DE 2 ADELANTE

— HAY: —

MERCADERIAS. — Faroles a parafina y eléctricos; bombas de aire, pinturas y barnices de varios colores, refuerzos federales para neumáticos, parches de lona negra interiores, asbestos, vidrios para focos, bujías Titán y Champion y de todas dimensiones para toda clase de automóviles, ampolletas para id., mangueras, linternas eléctricas, topes, toda clase de artículos eléctricos, cornetas, 2 máquinas vulcanizadoras, hojas de corcho, pisos de gomas, escapes libres, aisladores, graseras, grifos, llaves de bronce, escobillones, embudos, para-choques negros y niquelados, jeringas, termómetros, relojes para autos, toda clase de repuestos para Ford, uniones de bronce, tornillos surtidos de fierro y bronce, suelas para bombas, remaches, tornillos surtidos de tapicería, herramientas, aceites, abrazaderas, golillas, codos, bujes, engranajes, mechas para faroles, repuestos para automóviles Maxwell, bobinas, empaquetaduras, fundas para tapiz, descansos, y un completo surtido de repuestos en general para toda clase de automóviles.

AUTOMOVIL. — Un automóvil SCRIPP-BOOTH, de 4 asientos, carrocería turismo de 8 cilindros con 5 ruedas de alambre, desmontables, en perfecto estado de uso.

MUEBLES. — Caja de fondos, caja registradora, estanterías y mostradores, instalaciones, mamparas, casilleros, escritorios varios, muebles de asiento, telones para patio, balanzas, 1 escritorio-caja y muchas otras especies a la vista desde el hoy Jueves.

ENRIQUE MANDIOLA E.,
MARTILLERO DE HACIENDA.

LUIS TAGLE VELASCO,
MARTILLERO DE HACIENDA.

Remates de prendas de plazo vencido

El Viernes 27 de Mayo, a las 10 A. M., el martillero señor Tagle V., rematará en la **Casa de Préstamos "LA BOLA DE ORO", Avenida Delicias N.o 2939,** las prendas no rescatadas y comprendidas entre los números 94.449 a 95.333.

Hay: mantas y ponchos servicio de mesa de plaqué, máquinas de coser, relojes y cadenas de oro y plata, ternos de casimir, vestidos, blusas y calzado en gran cantidad, violines en caja, gran surtido en retazos de géneros y corte de casimir, etc., etc.

El Viernes 27 de Mayo, a las 2 P. M., el martillero señor Balmaceda, rematará en la **Casa de Préstamos "EL CONDOR", calle San Pablo N.o 2296,** las prendas no rescatadas y comprendidas entre los números 61.223 a 62.403.

Hay: mantos de seda y velo, ternos de casimir, vestidos, blusas y calzado en gran cantidad, catres de bronce y de fierro, colchones, somiers, ponchos mantas, manteles y servilletas, ropero con luna, anillos con brillantes, cadenas de oro, etc., etc.

El Viernes 27 de Mayo, a las 3 P. M., el martillero señor Rivas, rematará en la **Casa de Préstamos "LA CRUZ BLANCA", Avenida Independencia N.o 360,** las prendas no rescatadas y comprendidas entre los números 61.506 a 73.242.

Hay: relojes y cadenas de oro y plata, manteles y servilletas, servicio de mesa de plaqué, paraguas, mesa escritorio y 6 sillas, armas de fuego, máquina de helar, servicio de mesa de loza y plaqué, anteojos de campaña, anillos con brillantes, etc., etc.

El Viernes 27 de Mayo, a las 4 P. M., el martillero señor Patiño, rematará en la **Casa de Préstamos "LA SAN VICENTE", calle B. Guerrero N.o 698.** las prendas no rescatadas y comprendidas entre los números 26.627 a 31.801.

Hay: relojes de oro, hojas de cortinas, peso mostrador, gran surtido en ropa interior y de cama, herramientas para herrero y carpintero, sillas de montar, gran cantidad en ropa y calzado para hombres, señoras y niños, mantos de seda y velo y muchas otras cosas.

Las prendas estarán a la vista desde dos horas antes del remate. Pago al contado.

Nota.—Las prendas salvadas del incendio de la Agencia "La Reina", se entregarán en San Francisco N.o 1265, hasta el 3 de Junio próximo. Pasado esta fecha saldrán a remate público.

EL INSPECTOR.

REMATE VOLUNTARIO

En el estudio del abogado don Agustín Correa Bravo, Bandera N.o 537, se rematará una manzana de terreno ubicada entre las **calles de San Francisco, Santa Rosa, Arauco y Concepción,** con cabida total de 16,648.2 metros cuadrados, por el mínimum de

259,500 pesos

Si no hubiere interesados por el total, la propiedad se subastará en 4 lotes, cuya cabida y precios podrán consultarse en el plano respectivo.

El precio se pagará la mitad al contado y el resto a 6 meses plazo con interés del 8 por ciento.

La propiedad no tiene gravamen de ningún género.

El remate se llevará a efecto el Viernes 27 de Mayo, a las 3 P. M. Bases, planos y antecedentes en el mismo estudio.

4223-26-M

REMATE DE LAS EXISTENCIAS DE LA MUEBLERIA "BERLIN"

185 — SAN DIEGO — 185

El Viernes 27 del presente, de 10 a 12 y de 2 adelan

POR CONCLUSION DE NEGOCIO

— HAY: —

10 amoblados de salón estilos Luis XV, Luis XVI, Inglés, ger y otros tapiz seda, cachemira y lana en nogal, lingue, etc., amoblados Chesterfield, Maple, Mission y otros tapiz y pergamoid, escritorios de cortina de roble americano y idem de Ministro, archivadores de cortinas, sillones giratorios, tantes para libros en roble americano, nogal, caoba, mesas torio, pedestales, columnas, etc., etc.

6 amoblados de comedor estilo Imperio, Americanos, Ingl otros en caoba, roble americano y lingue con espejos biselados biertas de cristal y mármoles de varios colores, mesas de dera, sillas respaldo alto y bajo tapizadas y enjuncadas, etc.

10 amoblados de dormitorio en roble americano, caoba, gue con roperos de 1, 2 y 3 cuerpos con aplicaciones de br marquetería, lunas biseladas y cubiertas de cristal, otros Inglés color natural con roperos de un cuerpo, pañeras, nes, chasslong y sillas tapizadas, etc., etc.

Y demás a la vista el Jueves 26, de 10 a 12 y de 2 a 6 P. M.

PAGO AL CONTADO.

VICTOR ARAYA L.
MARTILLERO DE HACIE

PEDRO DONOSO y Cía.

Gran Remate Especial

Por cuenta de don Eduardo Silva Basterrica, liquidación y entrega de la

HACIENDA CHICUREO

Este remate lo efectuaré en el local de la Feria Ar Izquierdo, el día

MARTES 31 DE MAY

VENDRAN:

ANIMALES

150 **BUEYES** garantidos de trabajo, todos en buen estado buena clase, acostumbrados a los rulos, de una sola,
200 **NOVILLOS** mestizos, de 3 años, muy avanzados para gorda.
300 **VACAS** de vientre, mestizas, todas preñadas de toros.
300 **VAQUILLAS** mestizas de lechería, todas cubiertas.
30 **VACAS PARIDAS** de lechería, buena clase.
8 **TOROS** finos Lincoln Red.
1 **TORO HOLANDES** fina sangre.
6 **TOROS** mestizos, especiales para maza.
150 **CABALLOS** (de servicio, de montura, de patrón y ros).
60 **MULAS APAREJADAS** con sus respectivas madrinas, nuevas y sanas.
20 **MULAS** nuevas, sin aparejo, diestras de carga.

MAQUINARIAS, ENSERES, etc.— Treinta carretas **aperadas; veinte carretones aperados**, construídos especialmente para bajar leña de cerro; **trescientos yugos** con sus respectivas das, **cien cuartas** de fierro de primera clase, **cuarenta arados** 19 y 19 1|2, **veinte arados** acequiadores, **un motor Ramsom** HP., **un motor Clayton** de 6 HP., **una trilladora** chica, una liquidadora de semilla, **una trilladora Caso** de 40 pulgadas, **harneadora Boby N.o 1, una harneadora** chica, **una Boby** dora de semilla, **una trilladora Niágara Pitts, una prensa** bia, de colizas, recién importada; **una picadora** de pasto, troncadora, **un coche** de dos ruedas con toldo, **un victoria** mera clase, con arneses, importados, **y un caballo de tiro** **de veinte a treinta burros.**

NOTA IMPORTANTE.— En el local donde se efectuará el remate, hace más de un año que no se recibe ganado, por lo que señores agricultores tienen la seguridad de que el ganado no **contagio de epizootia;** además, que todos los vacunos serán por tierra, lo que le evita el contagio de los carros de ferrocarril.

Próximamente se darán más detalles y hora en que se tuará el remate.

PEDRO DONOSO y Cía

HUERFANOS 1225. — TELEFONO INGLES 3451. — **CASILLA 521. — SANTIAGO**

HARAS LORETO

De propiedad de D. EDUARDO IÑIGUEZ T.

La venta anual de productos de carre nacidos en 1919, hijos de "ECLAIR II", "BEN", "CRESCENDO" y "DON PEDRO III"

Se rematarán el Sádado 28 del presente, a las 3 P. M.

Tattersall Club Hípico - Arturo Calvo

Los productos están en exhibición.

Remate del Menaje de Ca

DEL SEÑOR MARCOS TELLIAS

27 CARMEN 27

EL VIERNES 27 DEL PRESENTE, A LAS 2 P. M.

AUNQUE LLUEVA

POR AUSENTARSE DEL PAIS

— HAY: —

SALON.— Piano vertical IBACK, amoblado estilo inglés natural tapiz cachemira de seda rosa, cortinajes con bronce, mesa de centro, 2 pedestales dorados con cubiertas mol, adornos porcelana Biscuit, floreros de cristal, dados, jardineras, lámparas de bronce y cristal de 3 luces

ESCRITORIO.— Amoblado estilo americano color roble gamoid con 1 sofá, 1 sillón fijo, 1 de balance y 4 sillas torio de Ministro color roble, rico estante de roble no para libros con cristales biselados, sillón giratorio, nas, mesa de lectura, útiles de escritorio, delanteros de bronce, etc., etc.

COMEDOR.— Amoblado estilo americano con aparador nas, espejos biselados y cubiertas de cristal, compuesto de aparador, 2 trinches, mesa de corredera con 4 tableros, sillas asiento pergamoid, servicio porcelana para mesa, talería, cuchillería de plata para seis personas, plaqué en alcuza, paneras, centros de mesa, rico juego de de hilo bordada, columnas, jardineras, magnífica carpeta pa de seda verde, servicios para té, lámpara con porcelana, etc., etc.

DORMITORIOS.— Rico amoblado Luis XVI de caoba con tería y aplicaciones de bronce, espejos biselados y de cristal compuesto de: 1 ropero de 2 cuerpos, 1 chiffonier y 2 veladores, otro amoblado estilo inglés pero de 1 cuerpo, catres de bronce gemelos, bronce, colchones de lana, servicio lavatorio Chaisslong llas tapizadas, ropa de cama, delantero persa, lámparas lador, cortinajes, etc., etc.

BAÑO.— Tina de fierro esmaltada de gran tamaño, calentador cobre, lavatorio de desagüe, útiles de toilette, espejo do marco laqué, sillas al laqué, etc., etc.

HALL, COCINA Y VARIOS.— Magnífico paragüero de roble ricano con asiento lunas ovaladas, jardineras, plantas pedestales, cocina a gas CLARK, batería de cocina, estantes, mesas, escaleras de tijeras, etc., etc.

Y demás a la vista el Jueves 26, de 3 a 6 P. M.

VICTOR ARAYA L.
MARTILLERO DE HACIEN

LA NACION

Santiago, 26 de Mayo de 1921

LOS AUXILIOS SALITREROS

Como casi siempre que se trata en las Cámaras algún aspecto de la cuestión salitrera, se habló de muchas cosas, pertinentes o no, al discutirse en la sesión de anteayer de la Cámara de Diputados la idea de modificar la ley de auxilios salitreros, contenida en un proyecto del Gobierno y en un contraproyecto del señor Silva Somarriva. No sólo hubo quienes opinaron en contra de determinadas disposiciones de este último, que fué en definitiva el que sirvió de base a la discusión, sino aún quienes estuvieron en contra de la idea misma, estimando que no era ya tiempo de continuar prestando la ayuda fiscal a la industria salitrera, cuando las industrias nacionales en general, así extractivas como fabriles, estaban también soportando las consecuencias de una crisis aplastante.

La Cámara despachó, sin embargo, como era de esperarlo, el citado proyecto, después de un largo debate, y él ha debido pasar al Senado sin esperar la aprobación del acta, como lo pidió el señor Ministro de Hacienda.

Trátase, como se sabe, de una concepción económica o financiera sometida a prueba afortunada desde el año 1917: el Estado facilita fondos a los salitreros con la garantía del salitre producido, y así evita la paralización de las faenas, con toda la serie de efectos desastrosos, comerciales, sociales y fiscales que ella comporta. Leyes posteriores a la primitiva, del año indicado, han alterado las cifras correspondientes a la suma de dinero que el Gobierno ha de dar por cada quintal español de salitre depositado en cancha o playa y a la extensión de la garantía del préstamo.

Pero no se había intentado innovar en el mecanismo, propiamente tal, de la ley; no se había propuesto substituir la entrega directa de los vales del Tesoro a los interesados, como el Estado lo había hecho hasta ahora, a cambio de letras firmadas por aquéllos, por letras descontables por los Bancos nacionales que tengan más de diez millones de pesos de capital pagado, y los cuales podrán retirar de la Oficina de Emisión de Billetes Fiscales con la garantía de las letras y las demás otorgadas por los industriales.

Esto modificaría substancialmente el contenido íntimo de la situación creada por las leyes anteriores; y constituye, con el aumento de la suma que el Gobierno puede prestar por cada quintal español de salitre y la autorización para hacer préstamos hasta por la cantidad equivalente a diez millones de quintales métricos, la novedad de más bulto en el proyecto aprobado por la Cámara de Diputados.

Ateniéndonos al primer punto, y sin entrar a fondo en él, cabe observar que se consultó en el proyecto, un sistema tal de letras, que difícilmente se atreverían a acogerse a este beneficio los industriales salitreros, a quienes, sin embargo, se les destina. Las letras se extenderían a tres meses plazo, prorrogable hasta por tres meses; y este tiempo no parece suficiente para que los salitreros puedan realizar con desahogo sus operaciones de venta, ni en épocas normales, ni mucho menos en estos tiempos de crisis que se prolonga sin término visible. No habría, ciertamente, quien se arriesgara a suscribir letras, sabiendo que debía pagar su valor a tan corto plazo, bajo las sanciones gravísimas que acarrea el protesto de tales documentos, y sin tener ninguna seguridad de vender el salitre que ha sido objeto del préstamo.

La disposición relativa a la cancelación de los préstamos, en la ley de 1917, es mucho más liberal, aunque dictada en tiempos menos duros que los actuales: fija el plazo de seis meses, prorrogable por períodos de tres meses.

El proyecto aprobado merece algunas otras observaciones que esperamos hacer en otra oportunidad.

Vendemos

En Avenida Macul

Espléndida propiedad con más de 6.000 m. c. de terreno, plantado con árboles ornamentales y frutales escogidos, bonito parrón y jardín bien cuidados. Gran chalet de sólida y elegante construcción. A mil metros más o menos de Irarrázaval y que, como se sabe, será pavimentada en el curso de este año.

$ 125.000

Freudenburg & Balmaceda

330 MORANDE 330

La Flor de Cabañas

HABANOS EXTRA FINOS

Cigarrillos

La contabilidad de la Empresa de los Ferrocarriles

En la comentada nota que el Ministro de Ferrocarriles dirigió recientemente al Consejo Administrativo de la Empresa, se formulan algunas observaciones relativas al problema ferroviario, que revelan un cambio de parecer en el criterio del Gobierno con respecto a la contabilidad de la Empresa. Hasta el presente, desde el Ministerio siempre se había defendido la organización y funcionamiento de la contabilidad ferroviaria; hoy se la considera como uno de los servicios peor tenidos de la Empresa.

A este propósito, adquieren un interesante carácter de actualidad los siguientes acápites de una conferencia que el ingeniero y diputado don Domingo Matte Larraín dió en el Instituto de Ingenieros, en Agosto del año pasado:

"En primer término corresponde estudiar cómo se ha aplicado el principio fundamental de la ley: su autonomía. Desgraciadamente, es preciso lamentar que no en todo momento se le haya respetado.

Hemos visto en el estudio de la gestación de la ley, que después de un largo debate en el cual se sostuvo la conveniencia de arrendar los ferrocarriles, se transó en favor del proyecto que concedía autonomía a la administración de la Empresa.

Por esto y por las desgraciadas consecuencias que la intervención del Gobierno ha tenido cada vez que se ha faltado a este principio, es más de lamentar que no haya habido en la opinión pública y en el elemento independiente de todos los partidos energía suficiente para oponer una resistencia eficaz a estos desmanes de la politiquería.

No quiero referirme en esta conferencia a personas determinadas, per sí, quiero hacer notar algunos hechos que confirman las apreciaciones anteriores.

Por ejemplo, voy a hacer una ligera relación de lo ocurrido con el proyecto de contratación de un técnico extranjero en contabilidad.

Este ramo es de aquellos que por su complejidad y por la escasa experiencia que tienen los contadores nacionales, requiere del auxilio de las especialidades europeas.

No quiere decir esto que los jefes de contabilidad que ha tenido la Empresa no hayan sido competentes en teneduría de libros, pero cuestión muy diferente es imponer las normas con que debe llevarse una contabilidad de ferrocarriles en donde es indispensable que exista un control casi automático.

Comprendiéndolo así el Consejo de la Empresa en numerosas sesiones en que se ocupó de las deficiencias que la contabilidad presentaba— podría citar una larga lista de objeciones y observaciones hechas por los señores consejeros— y después de prolongada deliberación, resolvió autorizar al Director General para que, de acuerdo con el señor Ministro, contratara un especialista en contabilidad de ferrocarriles.

Por intermedio del señor Ministro en Bélgica se conocieron los antecedentes y las proposiciones de dos candidatos que para este trabajo se ofrecían: los señores Pourvoyer y Doucet, especialistas ambos y de situación en su país.

El Consejo optó por el primero y fijó su remuneración en mil libras anuales.

El señor Director, don Alejandro Guzmán, cumpliendo el acuerdo del Consejo, dirigió al Gobierno una nota fechada el 3 de Mayo de 1916 y de la cual tomo los siguientes párrafos:

"...El Consejo ha notado que el control de los servicios que dicen relación con la percepción de los fondos no se encuentra debidamente establecido y que hay necesidad de imponer normas que aseguren a este respecto una fiscalización más efectiva.

"El Consejo reconoce que el personal de Contabilidad y Control hoy día en servicio cumple con sus deberes satisfactoriamente dentro de los sistemas establecidos; pero estima que estos sistemas son indudablemente inferiores y de menor eficacia que los que rigen en otras empresas ferroviarias".

Contestó el Gobierno diciendo:

"...En contestación a su referida nota debo expresar a Ud. que el Gobierno, después de detenido estudio del asunto, ha resuelto no prestar su aprobación a la remuneración acordada por el Consejo para la contratación del señor Pourvoyer, en vista de la situación fiscal en general y particular de la Empresa, las que en la actualidad no ofrecen condiciones favorables para incurrir en un gasto de cerca de cuarenta mil pesos por año, como sería el que importaría la contratación del especialista en contabilidad ferroviaria de que se ha hecho mención".

"...El Gobierno es de opinión que esta obra de modernización de los servicios del Estado, que tanto ha influído en el progreso de otras instituciones, como el Ejército, por ejemplo, se lleve a cabo no por la contratación de un personal extranjero, sino por el envío de funcionarios chilenos que, conocedores de nuestras necesidades y defectos y de nuestra manera de ser, y ligados más al país por los afectos de patriotismo y los intereses y vinculaciones que aquí tienen, se hallan más en aptitud y en mejores condiciones que los extranjeros para obtener un resultado práctico más favorable".

Esta teoría del Gobierno para modernizar todas nuestras instituciones y especialmente la contabilidad de nuestros ferrocarriles, no convenció al Consejo. Recordando que, tanto en el Ejército como en la enseñanza, la obra de los instructores extranjeros era justamente apreciada, acordó, por unanimidad, insistir en el acuerdo anteriormente adoptado y reforzar con nuevas argumentaciones la conveniencia de dicha medida.

Decía esta nueva comunicación, que lleva la fecha 2 de Agosto de 1916, entre otras cosas, que desde el comienzo del régimen administrativo actual el Consejo venía notando disconformidades e incongruencias en el monto de las cifras de unos mismos gastos según fuera la procedencia de ellos dentro de la misma Empresa; que esta diversidad de valorización de unos mismos materiales falseaba por completo las cifras del gasto industrial del servicio; que reconocía que el Departamento de Contabilidad era feliz y acertado en las operaciones de teneduría de libros, pero que era indispensable modificar las deficientes normas seguidas en cuanto a control de entradas y de gastos, y, muy principalmente, de consumo de materiales. Que esta transformación de la contabilidad permitiría hacer economías permanentes de varios centenares de miles de pesos y que ello justificaría con exceso el sacrificio de $ 40,000, durante dos años. Finalmente, expresaba que el procedimiento insinuado por el Gobierno de enviar funcionarios chilenos a estudiar contabilidad en el extranjero, era de resultados lentos e incomparablemente menos seguros.

El Gobierno ordenó que esta nota fuese enviada al archivo.

Varios años después, siendo Ministro de Industria el señor Oscar Dávila, el Consejo obtuvo autorización para renovar, por intermedio de los Ministros Diplomáticos de Chile, las gestiones para la contratación de un técnico.

El señor don Agustín Edwards recomendó, como a una eminencia en el ramo, al señor Shanahan, personaje que había ya organizado varias contabilidades de ferrocarriles, entre otras, la de Irlanda.

El Consejo acordó contratar sus servicios y comunicarlo así al Gobierno para que diera su aprobación a la remuneración fijada.

En la nota en que se comunica este acuerdo se vuelve a insistir en las mismas consideraciones hechas en el año 1916. "Los modernos sistemas de control, dice el señor Trucco, que en todos los ferrocarriles funcionan, por decirlo así, automáticamente, y resguardan en forma casi perfecta los ramos de inversiones y de egresos, son desconocidos en nuestro ferrocarril y, desgraciadamente, se han producido casos graves y repetidos en que, por falta de normas adecuadas, la Empresa ha tenido que experimentar pérdidas de consideración".

"Un solo desfalco, el de Concepción, costó a la Empresa más de $ 500,000.

El nuevo Ministro de Ferrocarriles, señor Malaquías Concha, negó lugar a esta petición declarando que el sueldo asignado era excesivo.

¿No es verdad, señor presidente, que esta tenaz y repetida negativa del Gobierno para acceder a los deseos unánimemente manifestados por el Consejo, entraña un desconocimiento de las verdaderas necesidades de la Empresa?"

NOTAS POLITICAS Y PARLAMENTARIAS

LOS COMITEES PARLAMENTARIOS ALIANCISTAS SE REUNIRAN MAÑANA VIERNES

La Comisión nombrada por el Senado para investigar la liquidación del empréstito de 5 millones de libras solicita algunos antecedentes del Ministro de Hacienda, del ex-Ministro señor Martner y del Director del Tesoro

El senador señor Errázuriz Lazcano solicita los antecedentes relacionados con la renuncia de algunos miembros de la Delegación ante la Liga de las Naciones

Hoy se reunirán la Junta Ejecutiva y los diputados electos del Partido Conservador

La Comisión de Hacienda de la Cámara seguirá estudiando mañana el proyecto sobre empréstito de 100 millones de pesos billete y 50 millones oro

La Asamblea Radical de Santiago acuerda dirigirse a las asambleas de provincias, a fin de que pidan a sus representantes en la Cámara que declaren caducado el Reglamento vigente

Ayer se vieron, ante las Comisiones respectivas de la Cámara, las reclamaciones de Taltal y Tocopilla, Valparaíso, Lontué y Curepto y Cautín

Estado de las reclamaciones sobre algunas elecciones senatoriales

COMITEES PARLAMENTARIOS DE LA ALIANZA

El Viernes próximo se reunirán los comitees parlamentarios de la Alianza, a fin de seguir ocupándose de las reclamaciones electorales pendientes.

LIGA DE LAS NACIONES

El senador por Curicó señor Errázuriz Lazcano, pidió ayer a la Mesa del Senado que dirija oficio al Ministerio de Relaciones Exteriores, a fin de que remita los antecedentes relacionados con la renuncia de algunos miembros de la delegación ante la Liga de las Naciones, de que se ha ocupado últimamente la prensa diaria.

PROGRAMA Y ESTATUTO ORGANICO DEL PARTIDO LIBERAL

Ayer, en la tarde, se reunió la comisión redactora del programa y del estatuto orgánico del Partido Liberal aprobados en la última Convención del Partido.

Asistieron los señores Tomás Ramírez Frías, Guillermo Rivera, Paulino Alfonso, Enrique Vergara Robles, Pedro Letelier Elgart, y el secretario don Osvaldo Fuenzalida Correa. Excusó su inasistencia don J. Raimundo del Río.

Después de deliberar sobre la mejor forma de empezar este trabajo y de discutirse varias ideas sobre el particular, se acordó reunirse nuevamente el Lunes, a las 6.30 de la tarde.

COMISION ESPECIAL DEL SENADO

En la tarde de ayer se constituyó la Comisión Especial nombrada por el Senado para investigar las últimas operaciones bursátiles y la liquidación del empréstito de cinco millones de libras esterlinas. Eligió presidente al senador por Ñuble señor Guillermo Edwards.

La Comisión acordó, después, solicitar los siguientes antecedentes:

Del Ministerio de Hacienda y de la Dirección del Tesoro, una copia de la cuenta de las letras provenientes del referido empréstito de cinco millones de libras.

Del ex-Ministro de Hacienda señor Daniel Martner los datos relativos a las especulaciones sobre la baja del cambio y a los cuales se refirió en el carácter de Ministro.

Del mismo señor Martner, el monto de las sumas entregadas a instituciones bancarias u otras personas, con especificación de los compradores de letras.

La Comisión volverá a reunirse el Lunes próximo.

ELECCIONES SENATORIALES

Ante la comisión, compuesta de los senadores señores Quezada, Errázuriz don Jorge, Ochagavía y Valdés Bustamante, alegaron ayer los señores Carlos Briones Luco, por sí, y Jorge Silva Somarriva, por don Juan Enrique Concha.

El señor Briones Luco pidió la nulidad del acto electoral de las comunas de Maipo, Pirque, Paine y Hospital y que se complete la elección en el departamento de Rancagua para que puedan sufragar los inscriptos en los años 17 al 20.

La reclamación quedó en acuerdo.

La misma comisión desechó la reclamación sobre la elección en la comuna de Petorca y aceptó el desistimiento del señor Gonzalo Urrejola, de que dimos cuenta en nuestra edición anterior.

Mañana tendrán lugar los alegatos, ante la comisión respectiva, sobre las reclamaciones de Tarapacá y Antofagasta.

COMISION DE HACIENDA DE LA CAMARA

Ha sido aplazada para mañana Viernes la reunión a que estaba citada ayer la Comisión de Hacienda de la Cámara de Diputados a fin de seguir ocupándose en el estudio del proyecto que autoriza al Ejecutivo para contratar un empréstito por 100 millones de pesos billete y 50 millones oro de 18 peniques.

COMISIONES DE LA CAMARA DE DIPUTADOS

La segunda Comisión de la Cámara se ocupó ayer de las reclamaciones de Taltal y Tocopilla y oyó, después de la relación de los expedientes respectivos, los alegatos de los señores Rafael Lorca, reclamante, y Manuel J. O'Ryan, diputado electo.

La causa quedó en acuerdo.

La primera Comisión oyó los alegatos de los señores Gustavo Rivera y L. González Medina, sobre las reclamaciones de Valparaíso y Casablanca, las que quedaron pendientes para mañana.

En las reclamaciones sobre las elecciones de Cautín, continuó alegando, ante la tercera Comisión, el abogado señor Santiago Lazo, por el diputado electo señor Pedro Mena Larraín. Después alegó el candidato reclamante señor Emilio Claro. El estudio de estas reclamaciones seguirá el Lunes 30.

Esta misma Comisión continuará mañana Viernes el estudio de las reclamaciones entabladas por el señor Augusto Smitsmans sobre las elecciones de diputados por Angol y Traiguén.

Ante la cuarta Comisión se hizo ayer la relación de las reclamaciones sobre Lontué y Curepto. El Viernes se hará la relación de las reclamaciones de Cauquenes.

NUEVO GENERAL

El Senado despachó ayer, en sesión secreta, el ascenso a General del coronel señor Enrique Quiroga Rogers.

FELICITACION A UN SENADOR ELECTO

El senador electo de Antofagasta, don Héctor Arancibia Laso, ha recibido varios telegramas de felicitación por el discurso que pronunció últimamente en la Cámara de Diputados en el debate producido por la acusación entablada por don Antonio Pinto Durán contra el Intendente de Antofagasta en cuanto se refirió a la persona del Presidente de la República y al programa de la Alianza Liberal.

Insertamos a continuación uno de esos telegramas:

"Antofagasta, Mayo 25.—Señor Héctor Arancibia Laso.—Correligionarios Tocopilla, por intermedio de su presidente, felicitan al senador de Antofagasta por la valiente defensa que hizo ante la Cámara de Diputados para que no desaparezca la fe que el pueblo tiene en el actual Presidente de la República, señor Alessandri. Sus correligionarios de aquí estamos en todo de acuerdo con usted en cuanto a su predicción de que si el pueblo perdiese esa confianza en el primer mandatario de la Nación, estallaría en toda la República una violenta reacción, con desmedro de la unidad nacional, vital y constitucional de que hasta ahora podemos tener justo orgullo. Afectuosos saludos. —Osvaldo Cornejo, presidente Partido Radical."

PRESUPUESTO DE LA EMPRESA DE LOS FERROCARRILES

Por falta de número no se reunió ayer la Comisión Mixta que estaba convocada para tratar del presupuesto especial de la Empresa de los Ferrocarriles del Estado.

CAMARA DE DIPUTADOS

Esta Cámara no celebró sesión ayer, por falta de quorum.

JUNTA EJECUTIVA CONSERVADORA

Ayer se reunió este organismo directivo del Partido Conservador y se ocupó de algunos asuntos internos.

Quedó citada nuevamente para hoy.

DIPUTADOS CONSERVADORES

Hoy Jueves se reunirá la representación parlamentaria conservadora a fin de ocuparse de las reclamaciones que afectan a algunos diputados electos.

ASAMBLEA RADICAL DE SANTIAGO

Presidida por don Guillermo Labarca Hubertson, celebró sesión anoche la Asamblea Radical, con asistencia de más de trescientos asambleístas y de los secretarios señores don Benjamín Trewhela y don Pedro Valenzuela.

Se dió cuenta de haberse presentado las siguientes solicitudes de ingreso a la Asamblea: Alberto Mateluna Ríos, Roberto Ramírez Briones, Vicente Rogers Cea, Humberto Toro Baeza, Miguel García Vásquez, Pedro Bahamondes Vivar, Alejandro Rozas Cruzat, Egidio Henríquez Castle, Abraham Astudillo Soto, Armando Gnozález Bello, Alberto Barahona Colombo, Manuel Zamorano Z., Luis Matta Martínez, Ramón Pío Vargas Vera, Roberto Herrera Araya, Osvaldo Ibarra Ortiz, Alejandro Huerta González, Armando Arellano Gallegos, Ernesto Ibarra Muñoz y Enrique Cruchaga Ossa.

Habiendo comprobado fehacientemente la Asamblea que los siguientes miembros de ella trabajaron en la última elección de municipales por candidatos que no eran del Partido, acordó excluirlos de su registro: Armando Reyes Bravo, Ricardo Ugarte Bustamante, Juan González Silva, Alcibíades Sánchez, Carlos Yentzen, Gonzalo García Cuevas, Fernando Sar Martín y José A. Bastías Torres.

El Presidente dió cuenta de todos los antecedentes relativos a la formación de la actual mayoría municipal y se aprobó su conducta y la de los cuatro regidores que representan al Partido.

Entrando a ocuparse del objeto de la convocatoria de esta sesión o sea de la reforma del Reglamento de la Cámara de Diputados, después de un extenso debate en que tomaron parte, entre otros, los señores Darío Salazar, Eduardo Grez Padilla, Enrique Parada, Jorge Huneeus, doctor Arturo H. Lois y Luis Salas Romo, se aprobaron los siguientes acuerdos: dirigirse telegráficamente a todas las asambleas radicales del país para que exijan a sus representantes en la Cámara de Diputados que declaren caducado el actual Reglamento al iniciarse el próximo período parlamentario.

Dirigirse a la Junta Central para que organice las fuerzas del Partido con el fin de obtener la clausura de los debates parlamentarios por simple mayoría, haciendo cuestión política de esta reforma para el mantenimiento de la Alianza Liberal.

Provocar un movimiento de opinión en todo el país en el sentido de auspiciar esta reforma.

Y, por último, dirigir un manifiesto a todas las Asambleas radicales explicándoles la trascendencia e importancia de esa reforma.

En cumplimiento del primero de estos acuerdos, el Presidente de la Asamblea dirigió anoche mismo el siguiente telegrama:

"Asamblea de Santiago ruega encarecidamente a esa Asamblea dirigirse por telégrafo a sus diputados, pidiéndoles declarar primera sesión Cámara, caducado Reglamento anterior como único recurso que tendrán Presidente de la República y Alianza para cumplir su programa".

PARTIDO DEMOCRATA

CENTRO "LA REFORMA".—El primer Directorio de esta nueva colectividad política celebrará su primera sesión hoy Jueves en Bandera 560, a las 10 A. M.

CENTRO DEMOCRATA. — Esta noche celebrará sesión ordinaria este Centro, a las 9 1|2 P. M., en su local: Rosas 1059.

CENTRO "GUERRILLEROS DE LA DEMOCRACIA"—Para hoy Jueves, a las 9 P. M., se ha citado a junta general de socios.

MY LORD

Cigarrillos hechos

CON TABACO MARYLAND

ALQUILO

LOS PROPIETARIOS NO PAGAN COMISION

HUERFANOS.— Gran casa de residencia, con todo confort y comodidad, situación muy central. Tiene un gran salón decorado, comedor, escritorio y veinte habitaciones, pieza de toilette, hall, galería de vidrios, luz eléctrica y gas industrial. **Canon: $ 1,000.**

ESTADO.— Casa de segundo y tercer piso. Segundo piso: cuatro piezas habitación y cocina. **Canon: $ 350.** Tercer piso: cinco piezas habitación, cocina y despensa. **Canon: $ 400.**

RIQUELME.— Casita de cuatro piezas, patio. Luz eléctrica. **Canon: $ 100.**

ESTADO.— Casa de altos y bajos, catorce piezas en total, dos piezas de baño, una de ellas instalada, cocina, dependencia. Luz eléctrica y gas. **Canon: $ 1,000.**

ROSAS. — Casa en bajos, diez piezas habitación, tres patios, pieza de servicio, baño, salones decorados, etc. Luz eléctrica y gas. **Canon: $ 650.**

BRASIL. — Altos, cinco piezas habitación, pieza de servicio, cocina. Luz eléctrica y gas. **Canon: $ 200.**

CARLOS OSSANDON B.

168.— BANDERA. —168

HORAS DE OFICINA: DE 9 A. M. a 12 M. Y DE 1.30 a 5 P. M.

EL CRIADERO DE ARBOLES

de SANTA INES (Nos)

Al iniciar su XXXII temporada de expediciones, ruega a sus favorecedores se sirvan confiarle sus órdenes con la debida oportunidad, especialmente si han de referirse a las variedades cuya reciente exportación ha constituído un verdadero éxito [illegible] a las de olivos precoces, cuya multiplicación por el momento es limitada. : : : : : : : : : : : :

Dirigirse a la ADMINISTRACION, NOS, o a la AGENCIA GENERAL

HUERFANOS 1157, CASILLA 1417.--SANTIAGO.

OYE MAMA! MIRA EL CAÑON

ES NATURAL que los niños deseen jugar con sus padres; ellos son sus mejores amigos y compañeros. Si Ud. se siente triste, cansada y aburrida, y si el ruido que éstos hacen le causa nerviosidad y la ponen de mal humor, es seguro que sus riñones están debilitados, no están funcionando bien, hay demasiado ácido úrico en la sangre y es su deber buscar algo con que eliminarlo inmediatamente. Nunca crea Ud. que dolores de espalda son naturales de su sexo en ciertos periodos; toda señora debería pasar los periodos más críticos sin dolor alguno. Si hay dolor de espalda la causa se halla en los riñones que se encuentran atormentados con demasiado trabajo y necesitan ayuda.

Las Píldoras De Foster Para Los Riñones son para dichos órganos únicamente. Todos sus ingredientes son puros y no contienen drogas de ninguna clase que puedan perjudicar el organismo. Han ayudado a miles de personas por más de 50 años. En la localidad en donde reside Ud. han dado magníficos resultados. Si siente Ud. dolores de espalda, u otros síntomas del mal renal, no vacile un momento, diríjase inmediatamente a la primera botica que encuentre y compre un frasco *de Píldoras De Foster Para Los Riñones.*

De venta en todas las boticas. Solicite nuestro folleto sobre las enfermedades renales y se lo enviaremos absolutamente gratis.

FOSTER-McCLELLAN CO., BUFFALO, N. Y., E. U. A.

(5)

Grata

Para los am

Tenemos el gusto de completas de: **PAGLIACCI**, LLA, **RIGOLETTO**, **TRAVIAT** DE (DOBLES).

Cada una de éstas Oper y concertantes, interpretados totalidad de los trozos orques ciones musicales de mayor re

Las **OPERAS COMPL** BLES) están compuestas p

PAGLIACCI: 8 discos d
CAVALLERIA RUSTIC 10'.
BARBERO DE SEVIL
RIGOLETTO. 9 discos
TRAVIATA: 11 discos
BOHEME: 12 discos d

Cada una de estas obra ficar los discos, y con un lib

No debe Ud. inquieta cómodo el viaje desde su cas cagni, Leoncavallo, Rossini, V esta temporada una Compañ **RICA DE PRIMER ORDEN** colección de **DISCOS** "VICT

SIRVASE VISITARNOS, Y T

O

DISTRIBUIDORES EXCLUSI

TOR TALKING

CURP

SANTIAGO, Estado

umidores de
tiago

en vista de la baja
errocarriles del E
recio actual del ga

el promedio del
mes a que corresp
a aprobada por el

RO ERRAZURIZ
Gerente

Anónim

Caja del Ho

ociedad Anónima
horros, Préstamos,
y Seguros en

Cítase a Junta Gen
aria de Accionistas
l del presente mes,
n la oficina de la
anos N.o 1287, con
o.— Reformar el ar
Estatutos.
o.— Nombramiento
de Cuentas.
o.— Nombramiento
o.— Tomar resolució
de que tratan
32 y 35.

LOS

Vapo

LINE
ES ENTRE VAL
ORK
le Panamá con
y Cristóbal.
icamente.

EMANAS, A LA
"SANTA LUISA"
20.
"SANTA TERESA"
to 10.
irse a sus Agente
(Chile) S.
esa Toyo Kisen
— SANTIAGO

icana de Va

SALIDAS

ara Cristóbal,
ados Unidos,
de MAYO, a las

ntel (Perú), con
rtos intermedios
4 P. M.

Huérfanos esq.
nidos, Estado esq.

NIE, BREM
na de Vapores
vapores de carg
Chile y Perú,
y Bremen el 10
go y Bremen a fin
Bremen y Ham
es verse con:
RTES MARITIM
524 — Teléfono In
VALPARAISO

PIELES PIELES

UNA GRAN NOTICIA PARA LAS SEÑORAS

A precios módicos se limpian, renuevan tonos y se tiñen en negro, café, gris-azul, etc.

También se arreglan y confeccionan.

LABORATORIO ELECTROQUIMICO.— LAS ROSAS 2067

JAULAS PARA PAJAROS

DE ALAMBRE ESMALTADO Y DE BRONCE

PRECIOSOS MODELOS

Recibió y ofrece a bajos precios, la

MERCERIA SANTIAGO

Ahumada 368-376 -:- Casilla 97-D -:- Teléf. Ing. 1953

SASTRERIA "LA SERENA"

AGUSTINAS 826

Con solo 50 pesos, entregamos trajes de medidas de casimires Ingleses y Franceses, con grandes facilidades de pago.

GARAGE MICHELIN

Arrienda boxes para automóviles.

CIENFUEGOS 24. — TELEFONO 1790

MUEB

de buen gusto

B

PORQUE NO

Visítenos y se

CASA MUZARD

FERIA DEL MATADERO
Estación San Diego
PLACER 960
SANTIAGO

En la Feria de

Hoy Jueves 26

Se rematarán

Bueyes, Vacas y Novillos
Gordos

legados de: Molina, Temuco, Parral, San Fernando, Paniahue, Miraflores, Marruecos, Linares, Población, Puerto Varas, La Unión, Lontué, Gorbea, Padre Las Casas, Temuco, Rapelco, Negrete.

También se rematarán 200 corderos gordos de Monteaguila.

CEMENTO
"MELON"

Unicos Depósitos autorizados para vender nuestro **CEMENTO**

BALFOUR, LYON Y CIA., Alameda 1751, frente a Castro.
BARRACA "LA SAN DIEGO", del señor Germán Oelckers, San Diego 2320, oficina central: Huérfanos N.o 1328.
BARRACA MAESTRANZA, del señor RAMON SAEZ, Maestranza 783.
LLOBET LUIS, Morandé 792 y 795.
CIA. GENERAL COMERCIAL, Morandé 352.—Avenida Yungay 3241.—San Ignacio 2456.
LAZO ROMULO, Arturo Prat 1099.
BERGUECIO EULOGIO, Mercería EL GALLO, San Diego 432.
MERCERIA Y FERRETERIA "SAN FERNANDO", de los señores JOSE CORDERO Y CIA., Independencia N.o 1060.
ALFREDO ALBORNOZ, SAN FERNANDO, O'Higgins 120.
MERCERIA Y FERRETERIA "PARIS", de los señores DEZA Y LARIOS, Alameda Nos. 42, 44 y 46.
MERCERIA Y FERRETERIA "SUIZA", del señor ALBERTO CONTESSE D., Santa Rosa 486 - 492.
MERCERIA ÑUÑOA, del señor V. LUKSIC, Av. Irarrázaval 2621.

EL PRECIO DE VENTA en los depósitos autorizados se fijará por los diarios cada vez que sufra una alteración, siendo, por ahora, de 7.00 oro el saco, puesto en cualquiera de los depósitos mencionados.

El precio por carro completo es hoy de $ 18.50 oro sellado chileno, puesto en Calera, los tres sacos.

No respondemos de la calidad del Cemento vendido por otras personas.

ACONSEJAMOS A NUESTROS CLIENTES PREVENIRSE CONTRA FALSIFICACIONES

SOCIEDAD FABRICA DE CEMENTO DE "EL MELON"
AGUSTINAS 1185

Línea Italiana del Pa

GENOVA - VALPARAISO

Servicio de vapores establecido por las
TRANSATLANTICA, ITALIANA y SOCIE
NAZIONALE DI NAVIGAZIONE

Los siguientes magníficos vapores de carga de das, saldrán de Valparaíso (vía Panamá), aproximada primera quincena de Junio.

"ANSALDO VIII"
"ANSALDO SAN GIORGIO II"

Reciben carga para los puertos de:
CHILE, PERU, ECUADOR, COLOMBIA, PANAMA, CO ZUELA, CADIZ, BARCELONA, MARSELLA y GE

Por fletes y demás pormenores dirigirse a los Age les en Chile:

MOLFINO HERMAN

Departamento de Vapores

Calle Blanco 586; Calle Cochrane 585. — Teléfono Ing Correo, Casilla 279. — VALPARAISO

Calle Morandé 434.—Teléfono Inglés 3060-
Casilla 2728.—SANTIAGO

!!!OJO!!! NO MAS FOSFOROS

Encendedores de Gas, para Anafes, Cocinas, Lámparas etc.

A $ 1.20 moneda corriente regala

LA MERCERIA Y FERRETERIA "COLON"

ESTADO 202 Esq. AGUSTINAS Casilla 3484 y Teléfono 3394

NECESITO SOCIO

técnico para fábrica de calzado con algo de capital. Dirigirse:

MATUCANA 549

M-28

¡MITAD DE SU VALOR!

$ 4,500 vendo lindo sitio cerrado, barrio Matadero, próximo Santa Rosa y carros, mide 15x60, pagadero sólo $ 1,000 al contado, resto $ 100 mensuales hasta cancelar, entrega inmediata. Tratar dueño, **PRAT 1570**.

M-30

FERROCARRILES DEL ESTA

SUPRESION DEL EXPRESO DE 2.55 A VAL

A partir del Viernes 27 del presente, se suprimi sos 5 y 6, entre Puerto y Mapocho, que salen de dich las 2.50 y 2.55, respectivamente.

El Jefe del Departamento de T

TRENES DEL RAMAL A SAN ANTONIO

Desde el Domingo 15 del actual, se pondrá en vig rario de Invierno, en la forma siguiente:

Tren N.o 23 Omnibus: Alameda sale 8.20; San Anto
Tren N.o 49 Omnibus: Alameda sale 13.05; Melipilla
Tren N.o 25 Omnibus: Alameda sale 17.43; San Anto

REGRESO

Tren N.o 54 Omnibus: Melipilla sale 7.00; Alameda
Tren N.o 26 Omnibus: San Antonio sale 8.20; Alam
Tren N.o 154 Mixto: Melipilla sale 11.35; Alameda
Tren N.o 24-A Omnibus: San Antonio sale 16.10; Ala

EL AMIDNISTRADOR DE LA

Santiago, Mayo 7 de 1921.

Se solicitan propuestas públicas para el 19 de por Aceite para ejes, Coke para fundición y Estaño Bases y antecedentes en el Departamento de macenes en la Estación de Alameda.

Santiago, 18 de Mayo de 1921.

EL COMERCIO DEL YODO

(Inserción)

En artículos anteriores he hecho ver cómo la capacidad de producción de yodo, en Chile siempre que la producción de salitre sea cercana de dos millones de toneladas, **no es superior a 700 toneladas anuales** y que esta capacidad permanecerá estacionaria mientras el consumo del salitre no se aumente. En épocas de auge, cuando se trabaje mayor cantidad de materia prima y tomando aún en cuenta la cantidad del yodo del stock de las aguas viejas, que hacen las veces de volante en la producción, se puede estimar la **capacidad de la industria en una cifra posiblemente el doble**. He hecho ver igualmente que el precio de costo es elevado, de $ 35 a 40 moneda corriente puesto en Europa; que tiene un valor muy distinto del que se le ha atribuído por las personas que han hecho publicaciones sobre esta materia y que el precio de costo ha subido desde algunos años en forma constante.

Bastarían estos hechos para desvirtuar por sí solos la campaña de desprestigio emprendida por ciertas personas, más ignorantes que malévolas, contra la industria del yodo; ya que ha quedado establecido que no se han arrojado, por el placer de hacerlo, miles de toneladas de yodo, que no han existido sino en su imaginación, a los ripiales de la Pampa; que no se ha restringido en forma desmesurada la producción ni que se ha especulado elevando los precios en cantidades desmedidas. Los ataques a los productores de yodo, por esos capítulos quedan completamente desvirtuados.

Nos haremos cargo de algunas otras de las razones que se dan para efectuar la campaña de desprestigio emprendida.

Se ataca que los productores nacionales marchen de acuerdo con los productores extranjeros de yodo, que lo extraen de las algas marinas y que les hayan dado una participación en las ventas, sabiendo que el yodo extraído de las algas es más costoso que el yodo chileno, y que bajando el precio, se podría matar la competencia del yodo de algas. La argumentación anterior demuestra una vez más la ignorancia de las personas que presentan la crítica. Cuando el yodo chileno entró al mercado mundial, los industriales chilenos se encontraron con que existía en varios países una industria nacional de yodo que no sólo lo producía, sino que tenía en sus manos el comercio y la fabricación de los derivados del metaloide; entrar en franca lucha habría sido perjudicial, porque no se habrían aprovechado en favor del yodo chileno los conocimientos y relaciones comerciales de los productores de yodo de algas y además porque los Gobiernos de esos países no estaban dispuestos a aceptar tan fácilmente la muerte de su industria y se proponían gravar con fuertes derechos aduaneros el yodo chileno. El arreglo realizado demuestra la perspicacia comercial de los que lo hicieron, pues lograron aprovechar para el yodo chileno todos los organismos ya creados y la experiencia de los que durante tanto tiempo habían dirigido el comercio de ese artículo; más aún, convirtieron a los productores de yodo de algas en consumidores de yodo chileno, pues produciéndose éste más barato, muchos industriales europeos compran a la industria chilena sus cuotas en vez de fabricarlas.

Se ha criticado igualmente que los productores de yodo no se preocupan de encontrarle nuevas aplicaciones, **que no** se fomentan ni se premian los trabajos hechos con este fin. Yo puedo asegurar lo contrario: siempre que se trata de trabajos de investigación serios, efectuados por técnicos y científicos de competencia, se le dan todas las facilidades del caso. Hace pocos meses, un profesor de Química de la Universidad de Buenos Aires, me escribió para informarme que uno de sus alumnos estaba haciendo su tesis de doctorado sobre el yodo y algunas de sus aplicaciones y me pedía solicitara de los industriales chilenos alguna ayuda; la Combinación del Yodo puso a mi disposición los elementos pedidos.

Estoy reuniendo todos los estudios efectuados en varias partes del mundo, por investigadores de conocida competencia y que han sido hechos por cuenta de los industriales chilenos. Esa documentación será la mejor prueba de que en ningún momento se ha desatendido la obligación de buscarle al **yodo nuevas aplicaciones y nuevos mercados**, y si dichas publicaciones no han entrado aún en la práctica industrial, no es menos cierto que los industriales chilenos han estado siempre prontos para contribuir a fin de realizar las pruebas experimentales de estas aplicaciones.

El comercio del yodo se hace mediante un consignatario, que lo distribuye en los diferentes países y que en varios de ellos posee importantes depósitos. Este consignatario está en relación directa con los industriales que fabrican y emplean yodo, en una cantidad suficiente, éstos lo transforman y lo entregan al comercio al detalle. Este sistema ha dado óptimos resultados; se ha conseguido así aumentar el consumo en forma muy apreciable. El sistema de entregar el yodo a todos los fabricantes, aún los más pequeños, dió pésimos resultados, pues el comercio se veía de tiempo en tiempo perturbado, por cantidades más o menos grandes de productos yodados, vendidos muchas veces a precios inferiores a su costo, que introducían la desconfianza entre los consumidores.

Se ha dicho que un precio bajo provocaría un aumento de consumo; esto es perfectamente inexacto y está en desacuerdo con la experiencia, muchas veces se ha bajado el precio de venta—y no hay que olvidar que siempre es alto debido al alto precio de costo—sin aumentar el consumo; además para estudios e investigaciones se ha entregado el yodo, muchas veces a precios inferiores al costo.

La razón de este fenómeno es obvia: la aplicación del yodo es restringida, su mayor empleo tiene lugar en la fabricación de algunos productos químicos y especialidades farmacéuticas, en los cuales el yodo entra en pequeñas cantidades y por los cuales el consumidor no paga la cantidad de yodo utilizada, sino por la bondad en la preparación del producto, su eficacia y en muchos casos su fabricación patentada o secreta. Las aplicaciones en que el yodo se emplee en grandes cantidades, hasta hoy día no existen; por el contrario, muchos estudios efectuados con este fin han demostrado la inutilidad de estos esfuerzos; entre otros citaré la aplicación a la metalurgia del oro, estudios que costaron algunas sumas a nuestra industria; hasta hoy día y para no personalizar, puedo afirmar sin temor de ser desmentido, que no existe ninguna fábrica que produzca cien kilos por día de un producto determinado y que emplee el yodo en forma de una nueva aplicación, no usada diez años atrás.

Y para concluir, me haré cargo de otro ataque tan desprovisto de fundamento como los anteriores. Me refiero a la salida conjuntamente con el salitre, de productos yodados, el yodo blanco; se dice que para burlar el derecho de exportación del yodo, se envía este cuerpo en forma de yodato de sodio y que en el extranjero el salitre se disuelve y se extrae el yodo de dicho compuesto. Según los análisis hechos por los químicos de la Du Pont de Nemours, en Estados Unidos, el término medio de yodato de sodio que contiene el salitre chileno es de 0.005 por ciento; la cantidad máxima encontrada ha sido de 0.01 por ciento y el término medio equivale a 30 gramos de yodo, en forma de yodato, por tonelada de salitre; el costo de extracción de dicho cuerpo del salitre es superior a su valor comercial. Sólo las refinerías de salitre, las fábricas de nitrato de potasio de conversión, las lavanderías de sacos salitreros y las que compran el agua acumulada en las bodegas de los buques que transportan salitre, que necesariamente tienen que disolver el salitre, pueden aprovechar dicho yodo. Todas ellas reunidas representan en pequeño porcentaje, un 1 por ciento quizá del salitre exportado.

BELISARIO DIAZ OSSA,

Secretario del Instituto Científico e Industrial del Salitre. Profesor de tecnología del salitre y del yodo en la Universidad de Chile.

CENTRO GALLEGO

Se cita a Asamblea General Extraordinaria a los socios del Centro Gallego que datan desde su fundación, y a todos los gallegos en general, para el Domingo 29 del corriente, a las 3 P. M., en el local social, calle Agustinas 1038, 2.o piso.

ORDEN DEL DIA:

Incidente entre el Ministro de España y el Centro Gallego.

Cigarrillos
CASINO
con tabaco hebra y boquilla Ambré.

"ESPECIFICO BENGURIA"
Detiene la caída del pelo. Extermina la caspa. Cura la calvicie.
Las canas recuperan el color natural sin ser teñidas.
Consultas y ventas: MONEDA 875 (Altos)
Hago remisiones de encomiendas a cualquier punto de la República
Dr. RAFAEL BENGURIA B. — CASILLA 2426. — SANTIAGO

¡PARA TODO EL MUNDO!
La Sociedad Protectora de la Infancia hará el próximo
Jueves 2 de Junio
LA COLECTA
de la limosna con que la Sociedad de Santiago contribuye anualmente al sostenimiento de más de NOVECIENTOS niños que alberga, alimenta, viste y educa.
La crisis de trabajo que sufre el país ha aumentado la miseria; el número de niños que llega al Asilo es cada día mayor, y las necesidades de recursos de la Sociedad son inmensas.
El Directorio suplica a todos que frente a las dificultades económicas que sufren, mediten en las que pesan sobre la Protectora de la Infancia a fin de que sean generosos con los niños desvalidos. La caridad para con los inocentes es la que mejor recompensa Dios, es la que más satisface a la conciencia, y sirve a la Patria.

TARJETAS VISITA
lutos, tarjetas recado, partes de matrimonio e invitaciones sociales, ejecuta rápidamente la
Sociedad Imprenta y Litografía Universo
SANTIAGO
Agustinas 1250
VALPARAISO
Prat 52

VIDA SOCIAL

MATRIMONIO. —

SEÑORITA ELENA BACHLER SCH QUE CONTRAERA MATRIMONIO PRIVADAMENTE HOY CON EL DOCTOR SEÑOR ENRIQUE ONETTO

EN LA LEGACION ARGENTINA.—

Con el mismo interés de otros años, se efectuó ayer tarde en la residencia de la Legación Argentina, la recepción ofrecida por el Ministro de este país en Chile, Excmo. señor don Carlos Noel y su esposa, señora Josefina Acosta de Noel, en celebración del aniversario de la independencia de su país.

Con este motivo, vimos desfilar ayer tarde por la Legación lo más distinguido y caracterizado de nuestro mundo político, diplomático y social, que acudían a saludar a los distinguidos diplomáticos.

La suntuosa casa y jardín que la rodea, lucía hermosos adornos de flores y luces que le daban mucho más atracción e interés al conjunto.

Entre la numerosísima concurrencia, estaban los representantes del Gobierno, senadores y diputados, los miembros del honorable Cuerpo Diplomático, y también lo más distinguido de nuestra sociedad.

Así, la recepción efectuada ayer tarde en esta Legación, no ha hecho sino revivir la impresión de las grandes reuniones efectuadas ya tantas veces ahí.

EN LA COLONIA ITALIANA.—

Ayer a las 5 de la tarde falleció don Ricardo Giagnoni, distinguido y apreciado miembro de la colectividad italiana; su fallecimiento enluta distinguidos hogares de la colonia italiana.

DESPEDIDA DE SOLTERO.—

Mañana Viernes, a las 8 1|2 P. M., se llevará a efecto en el Club de la Unión, la comida ofrecida en honor del señor Guillermo Echeverría Santa María, con motivo de su próximo matrimonio.

MATRIMONIO CONCERTADO.—

Se ha concertado el matrimonio del señor Miguel Luis Lagos Lagos con la señorita María Ovalle Vial.

Hizo la visita de estilo el señor Dagoberto Lagos.

MATRIMONIOS.—

Circulan los siguientes partes.

"Manuel Ruiz Valledor participa a Ud. el matrimonio de su hijo José con la señorita Olga Ossa Lynch y le invita a la ceremonia religiosa, que se efectuará en la Iglesia de San Vicente de Paul (Delicias 1632) el 28 del presente, a las 11 1|2 A. M.—Santiago, Mayo de 1921".

—"José Ruiz Correa invita a Ud. a la bendición de su matrimonio con la señorita Olga Ossa Lynch, que se efectuará en la Iglesia de San Vicente de Paul (Delicias 1632), el 28 del presente, a las 11 1|2 A. M.— Santiago, Mayo de 1921".

NACIMIENTOS.—

Ha nacido un hijo del señor Eduardo Irarrázaval Concha y de la señora Carmen Flesch de Irarrázaval.

BENEFICIO DE LA CRUZ ROJA.—

Hoy Jueves en la tarde tendrá lugar en el Parque Cousiño, el gran torneo motociclista que ha organizado el Moto Club de Chile a beneficio de la Cruz Roja de las Mujeres de Chile, institución que preside la señora Sofía Eastman de Huneeus.

Habrá también un festival de bandas en el que tomarán parte las bandas de la brigada de infantería, Talleres de San Vicente y Salesianos.

Las entradas se encuentran en venta en el local de la Exposición de Automóviles, en la casa Friedemann y en casa de la presidenta de esta institución, señora Eastman de Huneeus, Santa Lucía número 340; su valor es de $ 10, para los coches y autos; y $ 1 para las personales.

EL SEÑOR DON JUAN ESTEBAN ERRAZURIZ ORTUZAR.—

Ayer ha dejado de existir el señor don Juan Esteban Errázuriz Ortúzar, estimable caballero muy vinculado a las más distinguidas familias de nuestra sociedad y a quienes habrá de afectar sensiblemente su fallecimiento. Era hijo del señor don Joaquín Errázuriz y de la distinguida dama, doña Jesús Ortúzar de Errázuriz. Casó con la señora Amelia Echazarreta, con quien formó su hogar.

Dotado de grandes cualidades, ocupó un lugar sobresaliente en nuestra sociedad, obteniendo dentro de ella señaladas muestras de consideraciones y estimación.

El señor Errázuriz actuó con raro acierto en los negocios, a los cuales dedicó gran parte de sus actividades. Su corrección y probidad en ellos le granjearon sólidos prestigios.

Sus restos mortales serán conducidos al Cementerio General mañana Viernes, privadamente.

FALLECIMIENTOS.—

Ha dejado de existir, en La Serena, a la temprana edad de dieciseis años, el apreciado joven Germán Pizarro Herrera.

RECEPCION.—

La señorita Rebeca Vial Prieto, ofrecerá el Lunes próximo una recepción a un grupo de sus relaciones.

LA FIESTA DE HOY EN EL PATRONATO DE SAN CARLOS.—

Como lo habíamos anunciado, hoy a las 3 P. M., en el Teatro Carlos Concha, ubicado en Lord Cochrane esquina de Pedro Lagos, se verificará la hermosa fiesta organizada por la comisión directiva del Patronato de San Carlos. El concierto aludido ha despertado gran entusiasmo en nuestro mundo social y promete ser todo un éxito.

Tenemos especial encargo de dejar constancia que no se han repartido invitaciones. Las entradas, pues, serán vendidas a ínfimo precio, en el teatro mismo a la hora de la función, que comenzará a las 3 en punto.

Damos a continuación el interesante programa, confeccionado por el directorio del Patronato.

Primera parte:

Discurso alusivo al acto por la señorita Teresa Valdés C.

Canto por la señorita Graciela Rodríguez.

Biógrafo: Una obrera, por M. Pickford.

Canto por la señorita Lucía Rivera.

Solo de violín.

Segunda parte:

Conferencia por el Rdo. padre J. Francisco Correa.

Coro: "La golondrina", por las niñas del Patronato.

"El triunfo de la virtud", cuento alegórico escrito especialmente para la fiesta, por don Samuel Fernández Montalva, con el siguiente reparto:

Ciega: señorita Julia Ortúzar Riesco.

Ciencia: señorita Mariana Risopatrón M.

Virtud: señorita Elisa Ortúzar R.

Placer: señorita Rebeca Rojas Sánchez.

Marcha final, por la señorita Angelina Vigneaux P.

ENFERMOS.—

Desde hace días se encuentra enfermo de cuidado el estudiante señor Heber Vergara von Blaessinger.

LA SEÑORA JULIA BUSTILLOS DE SAAVEDRA.—

Mañana Viernes parte a Valparaíso para seguir viaje de regreso a su patria, la esposa del Presidente de Bolivia, señora Julia Bustillos de Saavedra.

SAINT ANDREW'S CHURCH. —

The second Special Musical Service will be given on Sunday next at 6.30 P. M.

In view of the success of the first service held at the end of last month a full Church is expected.

The order of the service will be a little different to the previous one, and no efforts are being spared to get the Anthems up to a very high standard.

A paper money collection will be taken at the close of the service, in aid of the Church and Choir funds.

The programme will be published in the columns to-morrow, and the solists will be Mrs. F. Crew (Soprano) and Mr. A. Harvey (baritone).

BENEFICIO.—

Hoy se llevará a efecto en el Teatro Miraflores la función de beneficio a favor del Patronato de San Ramón (Casa del Pueblo N.o 2), institución que, como es sabido, viene prestando innumerables servicios a las clases trabajadoras y a los niños desvalidos.

No dudamos que, dados los fines humanitarios de esta sociedad de beneficencia, el público sabrá corresponder al primer llamado de caridad que, en el presente año, hace esta institución. (Las localidades son numeradas).

CONCIERTO SINFONICO.—

Como hemos venido anunciando, mañana Viernes, a las 6 P. M., se llevará a efecto en el Teatro Unión Central el concierto sinfónico que dirigirá el señor Juan Casanova Vicuña.

Su programa, de verdadero interés, pues figuran en él obras de Rimsky, Kosrsakoff, C. Cui, C. Debussy, A. Glazounow y del compositor nacional señor H. Allende, habrá de congregar sin duda un público numeroso y escogido.

Es de advertir que las obras que constituyen el programa, serán ejecutadas por primera vez en nuestro país; y aún más, este concierto abriga un doble interés para nosotros, por ejecutarse en él el interesante poema sinfónico "La voz de las calles", de que es autor el distinguido compositor nacional, señor Pedro Humberto Allende.

CONFERENCIAS EN EL HOGAR DE LAS ESTUDIANTES.—

El Consejo Nacional de Mujeres inaugurará el Sábado 28 del presente una serie de conferencias dedicadas al elemento femenino estudiantil de la capital. Tendrán lugar cada quince días en el local del Hogar de las Estudiantes, Catedral 1579.

La primera serie versará sobre Higiene y ya están inscritos para ayudar en esta labor de progreso el Dr. J. E. Ostornol, que dictará una conferencia sobre "Importancia de la Higiene y la profilaxis en la sociedad moderna", y el señor Max. Salas Marchant, que tratará sobre "Higiene de la alimentación".

El Consejo Nacional de Mujeres invita a estas conferencias a las socias del Consejo, a las señoritas estudiantes universitarias, a las alumnas de la Cruz Roja y a todas las señoras y señoritas que se interesen por el tema en cuestión. La conferencia del Dr. Ostornol comenzará a las 6 de la tarde, en punto, el Sábado 28 del presente.

MUSICA.—

Programa que ejecutará la banda del Regimiento Pudeto en la Plaza de Armas, de 6 1|2 a 8 P. M.:

1). Fusick.— Florentina, marcha.

2). Auber.— La muda de Portici, obertura.

3). Verdi.— Don Carlos, selección.

4). Chopin.— La gota de agua, preludio op. 28.

5). Catalany.— La Wally, fantasía.

6). Pisani.— Presidente Figueroa Alcorta, marcha.

Consejos de la Comtesse Ivon

ASEO E HIGIENE.—

Nada habla más en favor de una dueña de casa que el aseo perfecto, brillante y soplado; así se ahuyentan los microbios, los insectos y las enfermedades. Ahora no tienen ni la disculpa de lo caro que cuestan los útiles para el aseo, pues la **Fábrica de Plumeros, calle Agustinas 1778**, vende todo de primera clase y tan barato que desafía toda competencia; así ofrece plumeritos a 70 centavos, escobas desde 90 y plumeros grandes a $ 5.50.

LOS TEJIDOS DE LANA.

¡Qué agradables y prácticos resultan ahora las charlas con nuestras amigas, mientras tejemos al palillo o crochet una chomba, un sweatters, chalecos o una bufanda o cualquiera otra labor, que tan de moda están y tan útiles son!

Mientras se teje se conversa, se pololea y la labor se termina insensiblemente matizada de recuerdos gratos. Una de las dificultades es la mala calidad de las lanas que corrientemente se encuentran en el comercio, en la forma de madejas, que es preciso ovillar; este inconveniente se evita comprando lanas ovilladas marca **Fleisher**, que importa **La Casa Otto Führimann, calle Las Rosas 1123-1127**, y que se vende en todas las casas de novedades. Llamamos la atención a nuestra lectoras hacia el nuevo surtido que acaba de recibir en los colores más de moda.

BIBELOTS.

La moda y la costumbre exigen que se adorne las vitrinas, las mesitas de salón, el escritorio, el comedor, la mesa de toilette, veladores, etc., con numerosas y variadas figuras de porcelana, ya sean como elemento decorativo o con algún fin útil. Así pueden ser miniaturas de obras de arte célebres, objetos de fantasía o bien bomboneras, ceniceros, joyero, etc. Entre los mejores modelos y creaciones debemos llamar la atención a las porcelanas **Rosenthal**, cuya belleza y mérito artístico las hacen especialmente adecuadas para regalos, de las cuales acaba de recibir el más hermoso surtido la **Casa Grimm y Kern, calle Ahumada 99, esquina de Moneda.**

Ahora que vienen tan seguido los días de santos, es muy oportuno visitar esta exposición tan interesante, en la seguridad de encontrar muchísimos bibelots que harán las delicias de las amigas favorecidas con su obsequio.

ELEGANCIA FEMENINA.

Una toilette elegante de terciopelo de seda, taffetán, gabardina o tricot puede adquirirse a precios rebajados en **La Peletería Colón, calle Ahumada 226**, donde también pueden escogerse las mejores y más finas pieles en abrigos, capas, cuellos, renard, etc.; en su taller especial de confecciones y transformaciones se hacen trabajos excelentes, bajo la dirección de un maestro especialista que tiene el arte especial de renovar lo viejo.

TONICO DE INVIERNO.

Nadie discute la conveniencia de tonificar a los niños para favorecer su desarrollo y combatir la debilidad natural o a consecuencia de enfermedades, y así se evita una cadena de males y sufrimientos. En la estación fría es clásico el uso de aceite de bacalao, cuyos efectos reconstituyentes son tan conocidos, como también la dificultad de usarlo por su gusto; felizmente **la Botica Italiana, Huérfanos 1020, de los señores Weinstein y Cía.**, ha introducido la Poliglandine, que es un extracto de aceite de bacalao de un gusto exquisito; se ruega pasar a esta botica a solicitar una muestra para probarlo. Lo recomendamos como el mejor tónico para chicos, grandes y convalecientes, y para combatir la debilidad y la anemia.

CONSEJOS A LAS MADRES.

Muchas madres, sobre todo cuando tienen sus primeros hijos, se encuentran en graves dificultades para atender debidamente a sus guaguas, a causa de su inexperiencia y a la ninguna enseñanza recibida sobre el particular; esto es causa de tantas graves enfermedades y muertes, cuyo número horroriza. Los yanquis, con su espíritu práctico, vienen a remediar este vacío con su **Cura Umbilical de Seabury**, que no debe faltar en ninguna casa; es una caja que contiene todo el material aséptico para recién nacido, como vendajes, seda, gasas, jabón aséptico, polvos de talco, tijeras, alfileres, etc., junto con instrucciones muy completas y útiles. Hay Cajas de **4, 5 y 6 pesos**. Le importan los señores **Wenborne y Spearing** y lo venden también la **Botica Vial, Alameda 1344**, y la **Botica Central, Estado 349**, al lago de Gath y Chaves; **A. Gamboa y Cía., Portal Mac-Clure**, y **Armando Gre, Farmacia República**.

TESORO DE LAS FAMILIAS.

El gusto por las labores de mano se desarrolla cada día más; todas sienten satisfacción en hacer trabajos útiles o artísticos para vestir o adornar el hogar. Así se hacen tejidos al palillo, a crochet, encajes, deshilados, calados y bordados. Muchas veces escasean los modelos para ejecutar una labor; por eso recomendamos suscribirse al **Tesoro de las Familias**, donde encontrarán cuanto puedan imaginar y además los últimos figurines y novelas; pueden pedirlo en todas las **librerías o dirigirse al agente, señor Alfredo Sánchez, calle Santa Mónica 2141, Casilla 3536.**

CUIDADOS CON EL CUTIS.

El cutis es muy sensible, no sólo a las acciones atmosféricas, sino muy principalmente a las preparaciones de toilette. Si éstas son buenas, con sustancias bien escogidas y puras, se hermoseará, borrándose los defectos; por el contrario, nada hay más funesto que las preparaciones inadecuadas que producen males a veces irreparables.

Lo más recomendable en estos casos es la **Créme Royal, del doctor Rossar Lemaire**, preparada por los laboratorios del Instituto de Higiene de París, y que para evitar falsificaciones o imitaciones sólo lo vende su único importador en Chile, la **Casa Gath y Chaves.**

Esta crema produce tan benéficos resultados, que la adoptan todas las personas que la han usado una vez.

CURACION DE LA TOS.

Ya estamos en pleno reinado de los resfríos y afecciones bronquiales, y es preciso combatir la tos desde sus primeros síntomas. El medicamento más eficaz es el **Antitox del Dr. Ritcher**, que vende **la Botica Gamboa, Portal Mac-Clure y Merced**, y la **Botica Italiana, Huérfanos 1020.**

CONVIENE PROBAR SUERTE.

Después de la larga interrupción producida por los temporales, que no han permitido recibir correspondencia de la Argentina, los aficionados a la Lotería han de estar muy deseosos de probar su suerte. Felizmente la **Casa H. García, Pasaje Matte 39, Casilla 3834**, venciendo grandes dificultades, puede ofrecer a su distinguida clientela números para el sorteo de **80 mil nacionales** que se tirará el **31 de Mayo**, y cuyo premio gordo vale al cambio actual **225.000** pesos chilenos.

TINTORERIA DOMESTICA

Preocupadas siempre de dar buenos y prácticos consejos a nuestras lectoras, les comunicamos ahora el resultado de nuestra experiencia de tintorería. Después de muchos ensayos poco felices con varios productos, hemos logrado el más completo éxito con un jabón llamado **Dyfoam**, con el cual hemos teñido blusas, vestidos, etc., en forma perfecta, con lindos colores, sin mancharnos las manos y sin descolorarse con el uso. Lo recomendamos como algo espléndido, muy económico y fácil de aplicarlo; lo vende su importador exclusivo el señor **Enrique Cano Peel, calle Agustinas 1320**, y en todos los buenos almacenes.

TENUE DE SPORT

Ya estamos en la estación fría, la más adecuada para las cacerías paper-chasse y demás sport de equitación, al cual debe asistirse con la conveniente tenida, consagrada por los cánones del arte y por la moda. Así se hace un papel distinguido y se realza la natural belleza de las damas y la arrogancia de los caballeros. El paño rojo es de rigor y debe ser especial y de la mejor calidad para resistir con éxito; sin duda que lo mejor y más recomendable es el paño ofrecido por la **Casa Delporte, calle Bandera 689-693, esquina de Rosas, única de dos pisos**, el que vende en condiciones excepcionalmente ventajosas.

REGALOS UTILES

Ya estamos en la estación de los santos y a pesar de la crisis es necesario preocuparse de quedar bien con parientes y amigos en sus días y como no es posible hacer obsequios valiosos, puede lograrse el mismo resultado con objetos de plaquees, porcelana y cristal, de mucha representación y efecto, de los cuales ofrece un interesante y variado surtido la **Casa L. Falconi**, calle de Ahumada 147, que aconsejamos visitar con detención, en la seguridad de que encontrarán siempre algo conveniente.

DANZAS MODERNAS

Aprender a bailar correctamente y con gracia los bailes modernos, es hoy día más indispensable que cualquier otro conocimiento par las personas que deseen figurar en sociedad. Es tanto el furor que se ha desarrollado por las danzas, que toda ignorancia se perdona en los salones al buen danzarín. Por eso todos se apresuran a perfeccionarse en este arte, siguiendo las lecciones del profesor **Marco Aguilar**, que desarrolla en su **Escuela de Baile**, en la calle **Egaña 570**, entre Carmen y San Isidro, pues es especialista en la correcta enseñanza de los bailes modernos, como **Vals, Fox-Trot, One-Step, Tango** y **Shimmy Fox-Trot**, que, gracias a su método especial, se llegan a dominar completamente en muy corto tiempo.

EL TRIUNFO DE LA MUSICA

Los conciertos del genio nacional Arauco han demostrado cuán desarrollado está en Chile el gusto por la buena música y por eso ha tenido teatro lleno y se han disputado las entradas como no ha ocurrido para las más célebres eminencias del arte. Así se explica también que los salones de familia, donde se ejecuta buena música, se vean siempre tan concurridos y también se ha observado que son los hogares más felices y unidos.

Como no siempre se tiene la suerte de nacer con dotes de ejecución musical, se logra el mismo resultado teniendo un **Autopiano**, pero debe ser de muy buena marca, como los tan afamados que importa la **Casa C. Doggenweiler, calle Arturo Prat 166**, así como sus rollos especiales que son insuperables y de los cuales ha recibido un repertorio muy variado y completamente nuevo.

ABRIGOS Y TOILETTES PARISIENSES.

En los paseos se distinguen bellísimas toilettes que llaman la atención y obligan a estudiarla para tomar una idea con el fin de imitarlas; puede asegurarse que tales trajes y abrigos son importados y seguramente han sido comprados en la **Casa Carpentier**, de la **calle Huérfanos 782**. En efecto, ahí se encuentra el más hermoso surtido de modelos en trajes habillée, de calle, tailleur y abrigos; llaman la atención hacia estos últimos que se están vendiendo desde **$ 49**, de modo que están al alcance de todas las fortunas, y por lo tanto nadie podrá quejarse del frío.

LA FELICIDAD EN EL HOGAR

Si preguntamos en cuánto puede valorizarse la tranquilidad, el orden, la felicidad en un hogar, se nos dirá que no hay dinero bastante para pagarlos, y, sin embargo, muchísimas veces vemos que ésta se pierde por no invertir bien unos pocos centavos. Así como los grandes efectos dependen de muy pequeñas causas, la felicidad y hasta la unión en una familia dependen muchas veces de una sirviente. En efecto, las comidas mal preparadas, la alimentación defectuosa de las guaguas, el aseo deficiente, las mil molestias, disgustos, enfermedades producidas por la torpeza de la servidumbre, por su mala voluntad, sus vicios o falta de honradez, contribuyen poderosamente a agriar los caracteres; sin embargo, se las mantiene, temerosas de quedar sin servicio por dificultad de encontrarles reemplazantes. Con unos cuantos centavos, como dijimos antes, puede de solucionarse este problema, publicando avisos en "La Nación", en la sección económica, por ser este diario el más leído y el más popular.

Las dueñas de casa encontrarán también en sus secciones clasificados avisos de todo lo que pueden necesitar: arriendos de casas, ofertas de mercaderías, de muebles, modistas, profesionales, etc., y su atenta lectura les dará oportunidad para hacer muchas economías y encontrar oportunidades ventajosas.

COMTESSE IVON.

"LA VENUS"
Portal Mac-Clure 429
Tienda de Novedades y Taller de Confecciones
REALIZACION DE ABRIGOS ESTILO INGLES
Se hacen trajes y abrigos sobre medida.

Cigarrillos
MARYLAND
CABINET

Francisco Mujica Diez de Bonilla
ARQUITECTO
de la Universidad de Chile. Oficina de 5 a 6 P. M. Carrera 100.

Relojes Pulseras
de oro o plata, maletines de plata, con facilidades de pago; pedir muestras.
AGUSTINAS 826

GRATIFICACION
se dará a la persona que devuelva una cruz de brillantes y perlas perdida el Martes en la tarde de 7 a 8 P. M., en las calles de Agustinas y Ahumada hasta Huérfanos.
Calle Manuel Montt 2430, casi esquina Avenida España.

¿De qué vale una cara bella sin una buen dentadura? Limpie y conserve la suya con la ideal
PASTA
ESMALTINA

CUPIDO DIRIGE SUS FLECHAS
Solo a la muger de cutis hermoso
USE CREMA IRIS

CONGRESO NACIONAL

CAMARA DE SENADORES

(VERSION OFICIAL)

Sesión 105 a. extraordinaria en 25 de Mayo de 1921

PRESIDENCIA DEL Sr. CLARO SOLAR

Asistieron los señores Aldunate Solar, Alessandri, Barros Errázuriz, Bulnes, Concha don Malaquías, Concha don J. E., Correa O. Echenique, Edwards, Errázuriz, Freire, Gatica Ochagavía, Rivera, Valenzuela, Zañartu don Héctor y los señores Ministros de Justicia e Instrucción Pública de Hacienda y de Guerra y Marina.

Se aprobó el acta de la sesión anterior.

Se dió cuenta:

1.o De dos oficios de la Cámara de Diputados.

Con el primero participa que ha designado presidente al señor don C. A. Ruiz, primer vicepresidente al señor don Manuel Vargas, y segundo vicepresidente al señor don Róbinson Paredes. Se mandó archivar.

Y con el segundo remite un proyecto que aumenta los auxilios salitreros. Quedó para tabla.

2.o De cinco solicitudes.

La primera, de la Municipalidad de Huasco, sobre que se le exima del cumplimiento de la ley de caminos. Pasó a la Comisión de Gobierno y Elecciones.

La segunda, de la Municipalidad de Concepción, en que pide la aprobación del contrato que ha celebrado con las Compañías de Gas y Luz Eléctrica sobre alumbrado. Pasó a la Comisión de Gobierno y Elecciones.

La tercera, de la Municipalidad de Pillanlelbún, en que pide que el Senado niegue su aprobación al proyecto remitido por la Cámara de Diputados, que exime a los indígenas del pago de la contribución de haberes muebles e inmuebles. Se mandó agregar a los antecedentes del referido proyecto.

La cuarta, de don José Manuel Garín, Alcalde en ejercicio de la Municipalidad de Yungay, en que pide que el Senado considere improcedente la de don Armando Escobar y otros por haber perdido su calidad de regidores de esa Corporación. Se mandó agregar a los antecedentes de este asunto.

Y la quinta, de doña Luisa Rosenthal Michel, viuda del teniente primero del Ejército que hizo la campaña contra el Perú y Bolivia, don Nolberto Guajardo del Real, sobre pensión de gracia. Pasó a la Comisión de Guerra y Marina.

Empréstito para los Ferrocarriles

El señor BULNES. — Ayer se recibieron en esta Cámara los antecedentes que me permití solicitar del Ministerio de Hacienda sobre la forma en que se ha liquidado e invertido el producto del empréstito para los Ferrocarriles del Estado. De esos antecedentes se desprenden ciertos hechos que sugieren observaciones que es necesario que el Senado conozca a fin de que se dé cuenta cabal de cómo se ha desarrollado este negocio.

Desde luego, llama la atención, en primer término la abierta violación de la ley que autorizó la contratación de dicho empréstito, y que dice así:

"El producto del empréstito se depositará en Bancos de primera clase, **a la orden de la Empresa de los Ferrocarriles del Estado, la cual podrá girar sobre esos depósitos** a medida que sus necesidades lo requieran con acuerdo del Consejo y aprobado por el Presidente de la República.

Los fondos que produzca el empréstito se destinarán, etc...."

De manera que, según la disposición legal que acabo de leer, el producto del empréstito ha debido ser depositado en una institución bancaria a la orden del Consejo de la Empresa de los Ferrocarriles. El Consejo es el único que ha podido disponer de estos fondos previo un acuerdo suyo aprobado por el Presidente de la República.

Mientras tanto, estos fondos fueron puestos a disposición del Ministerio de Hacienda, sustraídos del Ministerio de Industria, prescindiendo por completo de la disposición de la ley según la cual sólo el Consejo de los Ferrocarriles podría girar sobre ellos después de cumplir ciertas formalidades. Desearía saber qué razones ha tenido el Gobierno para proceder en una forma que importa una abierta violación de la ley que autorizó la contratación de este empréstito.

Yo dejo constancia de esta primera irregularidad que se desprende de los antecedentes que han llegado a la Cámara. El Gobierno ha dispuesto de los fondos que la ley ha dejado a disposición del Consejo de los Ferrocarriles, y este Consejo no ha sabido siquiera la existencia de estos fondos ni dónde han sido depositados.

En seguida, llama también la atención un hecho inexplicable a primera vista, cual es el de que en una pequeña plaza como la nuestra en que una venta de letras por quinientas o seiscientas mil libras produce generalmente una modificación favorable en el cambio, con cinco millones de libras se haya producido un efecto contrario y desastroso.

Cuando se inició la venta de las letras, el cambio estaba a nueve peniques y cuarto, según la cotización oficial de la fecha en que se hizo la primera venta, y cuando estaba ya para terminarse, el cambio había bajado a siete y cuarto y aún a siete un octavo de penique. De modo que ha habido una diferencia de dos peniques y cuarto entre el tipo del cambio inicial y el final, y por lo tanto nuestra moneda se desvalorizó en un veinticinco por ciento entre una y otra fecha. Se puede decir, por consiguiente, que con la venta de las letras del empréstito ha disminuido la fortuna nacional en una cuarta parte. La disminución del valor de nuestra moneda en un veinticinco por ciento equivale a una disminución igual de la riqueza pública y a un aumento igual también en el valor de todos los artículos de internación.

De modo que esta venta entonadora ha sido contraproducente y, lejos de haber mejorado la situación del mercado, la ha empeorado, así como ha empeorado también la situación de los que necesitan comprar artículos de procedencia extranjera.

En realidad, no es fácil explicar un hecho de esta naturaleza. Yo no quiero decir nada en contra del señor Ministro de Hacienda que dirigió esta operación, por las razones que la Cámara comprenderá. El señor Martner no forma parte ya del Ministerio, de modo que no puede dar explicaciones acerca de los actos que ejecutó como Ministro, ni yo quisiera tampoco lanzar ningún cargo molesto para el señor Martner. Muy lejos de eso, considero que es un hombre distinguido y un perfecto caballero; pero con la misma franqueza diré que creo que ha cometido errores imputables a su falta de experiencia de las operaciones comerciales.

Parece que hubiera habido en la administración el propósito de jugar a la baja del cambio como se dice en el comercio. Ha querido obtener muchos pesos de nuestra moneda de los dólares del empréstito, sin fijarse en los incalculables males que eso acarrea. Digo esto porque tengo antecedentes de que, al hacer ciertas ventas de letras se encargó a las personas a quienes se confió tal misión que no vendiesen sino hasta tal tipo poniéndole un tope al alza del cambio y dejando la baja sin límite alguno. Yo sé bien que el señor Ministro de Hacienda, al proceder así, fué inducido en error; pero mientras tanto, ese error y sus consecuencias han sido fatales para la economía nacional.

El señor BARROS ERRAZURIZ. —¿Por conducto de quiénes se hizo la venta de las letras?

El señor BULNES. — Voy a decirlo, señor senador.

El empréstito produjo veintidós millones de dólares y fracción, suma de la cual, en el día de hoy sólo queda muy poco más de dos millones de dólares.

La cuenta exacta es ésta:

Producido del empréstito, 22 millones 657,261.81 dólares.

Entregados al Ministerio de Industria para obras públicas, 7 millones 301,935 dólares.

Sobrante líquido, 15.355 326 dólares.

De estos 15.355,326 dólares, aparece que se han pagado por el Ministerio de Hacienda 12.473,724.81 dólares, lo cual deja un sobrante en parte ya comprometido de 2 millones 881,602 dólares.

Esto es lo único que queda.

La bólide luminosa pasó por el cielo del Consejo de los Ferrocarriles... pero ya pasó!

Ese saldo en dólares lo estima el Gobierno en 25.174 568.47 pesos papel, pero deduce 5.898,159.39 por cuentas por pagar, así es que lo único que queda de esta danza de millones, son: 19.276,409.08 pesos papel.

Contestando ahora la pregunta que se ha servido hacerme el honorable senador por Linares, debo decir que el Gobierno ha gastado una protección desmedida en favor de los Bancos extranjeros y un alejamiento sistemático de los Bancos nacionales.

En varias ocasiones he manifestado en esta Cámara que no me parece conveniente para los intereses público colocar a los Bancos extranjeros en una condición deprimida o de excepción con respecto a los Bancos chilenos; siempre he sostenido que todo capital que trabaja en Chile, sea venido del extranjero sea nacional, debe ser igual para nosotros los legisladores y para el Gobierno, conformándose esto con nuestra tradición económica y con espíritu de nuestra Constitución. Pero es preciso que esta tesis no se lleve hasta la exageración, como ha ocurrido con el empréstito a que me vengo refiriendo.

Si el Gobierno puede hacer ciertas operaciones bancarias de favor como es el caso actual, y si con ello no ofende ningún derecho, parece nautral que dé preferencia en la centa de sus letras a los Bancos nacionales y no a los extranjeros. ¿Por qué, me preguntará la Cámara? Por una razón muy sencilla: porque los Bancos nacionales tienen vínculos más estrechos con el país están ligados a nuestra existencia, forman parte integrante de nuestro organismo social. Esto no ocurre con los Bancos extranjeros, pues muchas veces su existencia es pasajera, y no tienen los vínculos morales o patrióticos que debemos suponer a los Bancos nacionales.

Este Gobierno no ha tomado en cuenta ninguna de estas circunstancias que constituyen un alto deber moral y ha prestado una protección desmedida a los Bancos extranjeros. Así, por ejemplo, para efectuar la venta del empréstito entregó a los Bancos nacionales letras por valor de novecientos cincuenta mil libras esterlinas, y a los Bancos extranjeros por valor casi doble.

He aquí la cuenta exacta de esas órdenes de venta.

Encargó vender:

Al Banco de Chile	£ 250,000
Al Banco Español.	600,000
Al Banco Nacional. . . .	100,000
Al Banco Anglo-Sud-Americano.	350,000
Al id. Alemán Transatlántico.	525,000
Al. id. Germánico. .. .	208,000
Al Nacional City. . . .	600,000

Como se ve, los Bancos chilenos en total vendieron por valor de 950 mil libras y los extranjeros 1 millón 683,000.

Creo conveniente que mis honorables colegas se impongan de estos datos, y es de esperar que la protesta que formulo por esta operación sirva de correctivo en el futuro y que no se repita. No hay justicia en excluir a los Bancos nacionales de estas operaciones fiscales, que pueden realizar en las mismas condiciones de seriedad, economía y garantía que los Bancos extranjeros.

Se ve en los papeles que analizo que el Banco de Chile no es institución grata para el Gobierno.

El sirvió de intermediario para contratar el empréstito. Es por su capital la primera institución de crédito del país. Goza del merecido prestigio de su honorabilidad y sin embargo como el Senado lo observará en el cuadro anterior se le confió una de las cuotas más reducidas en la venta de letras.

Aún hay algo más demostrativo de esa rara actitud para con el Banco de Chile.

La Cámara sabe que es regla comercial sancionada por la costumbre que la persona que se abre una cuenta corriente en un Banco, deposita sus fondos en ese Banco abonándolos a su cuenta.

Pues bien, eso que es regla comercial es para el Gobierno obligación. Cuando contrató hace tres o cuatro años una cuenta corriente con el Banco de Chile por quince millones de pesos se estipuló que el Gobierno se obligaba a depositar ahí todos sus fondos. En el caso de que me ocupo el Fisco no cumplió con esa obligación y lo que menos justificable es que pagaba en su cuenta un interés de 7 o|o y sus depósitos en los Bancos extranjeros ganarían tal vez un 1 o|o, probablemente eso o muy poco más.

Falta de cumplimiento a un contrato y pérdida de interés o sea mal negocio en doble sentido.

El señor VALENZUELA. — Es más del 7 o|o que paga el Fisco al Banco de Chile, pues creo que es el 9 o|o.

Antes pagaba el 7 o|o, pero ahora no debe pagar menos del 9 o|o.

El señor BULNES. — Sería peor, entonces, el negocio que hacía el Estado; más grave la falta que denuncio.

Este error, esta falta de cumplimiento del contrato, subsiste todavía, porque los fondos del empréstito sobrante hasta este momento, ascendente a 1.077,00 de dólares y 174,000 libras esterlinas, están depositados en el extranjero. Esos fondos han sido cuidadosamente sacados de Chile y depositados en el extranjero, en esta forma:

En el National City, 600,973.31 dólares y 74,700 libras.

En el Alemán Transatlántico, 1,261.83 dólares.

En el Guarantee Londres, 26 mil 677.3.3 libras.

En el International Londres, 3,500.6.10 id.

En el Guarentee V. I., 475,669.96 dólares.

En cambio en los Bancos chilenos sólo hay depositados 5 millones 062,714.74 papel.

Estas preferencias son graves y no necesito insistir en ellas. Si hay un contrato, ese contrato debe cumplirse, si es oneroso, debe desahuciarse; pero, mientras él exista, la fe pública de la Nación está ligada a su fiel cumplimiento. El Estado ha debido, por consiguiente, depositar sus fondos sobrantes donde tenía su cuenta corriente, y debía hacerlo también ahora para no imponerle al Fisco un gravamen innecesario.

La Cámara comprenderá que si hago presente estos hechos no lo hago por el Banco de Chile, sino por el deber que me impone el puesto que represento de cautelar los intereses del Estado y de fiscalizar la acción del Gobierno. Deber para mí tanto más molesto tratándose de números. Porque debo reconocerlo: no tengo la educación de los números.

Y tal vez será por eso que las cuentas que se han presentado no las entiendo.

Como no he llevado cuentas propias, no me encuentro muy capacitado para examinar las ajenas.

El señor ALESSANDRI (don J. P.). — Su señoría no se halla, en consecuencia, capacitado para llevar las cuentas de la Nación.

El señor BULNES. — Pero, señor senador, **sé lo suficiente para no hacer lo que ha hecho el Gobierno, de pagar intereses altos en un Banco y tener depositado su dinero sin interés en otro.**

El señor ALESSANDRI (don J. P.) — Aunque llevo mis propias cuentas con proligidad, no me consideraría capacitado para llevar las cuentas del Estado.

El señor BULNES. — Las cuentas dicen que los pagos hechos por el Gobierno, son los siguientes:

	Dólares
Cuentas de carbón. . .	1.390,638.65
Materiales.	390,609.31
Cuentas de carbón. .	1.254,971.69
Impresiones y telegramas...	2,609.60
Servicio del empréstito, primer trimestre.	330,000.00
Equipo.	256,955.50

Y aquí viene lo que no entiendo: en este rubro de "**pagos**" hay un renglón que dice:

Venta de dólares, 8,847.90.06 .

No veo la relación entre la venta de dólares y los pagos.

El señor ECHENIQUE. — Esa suma de dólares, equivale a más de sesenta millones de pesos de nuestra moneda.

El señor BULNES. — Exactamente, señor senador. Parece que esta suma no debería figurar entre las cuentas que han sido pagadas, sino que es dinero que debe encontrarse en alguna parte. Al examinar estas cuentas me he visto obligado, por casos como éste, a declarar que no las entiendo.

También me ha llamado la atención, señor presidente, que unas de las partidas de estas cuentas corresponda al primer servicio de este empréstito.

Se ha hecho, pues, este servicio con los mismos fondos del empréstito, lo que es lamentable; porque al girarse estos trescientos cincuenmil dólares para cubrir el importe del servicio del primer trimestre, se ha incurrido en una manifiesta inconveniencia, porque es lo mismo que dejar testimonio que no había otros fondos para satisfacer este gasto. Tal proceder en esta forma, se ha incurrido también en un procedimiento ilegal porque la ley no autorizaba al Gobierno para eso.

En general este empréstito se presta a consideraciones dolorosas.

Han pasado por las manos del Estado alrededor de 170 millones de pesos. De esta suma hay que descontar 50 millones que fueron entregados al Ministerio de Industria y Obras Públicas. Quedaban en 120 millones de los cuales ya no hay casi nada, pues casi todo se ha invertido en el pago de cuentas pendientes; el cambio internacional se ha venido al suelo y la plata del empréstito ha desaparecido.

Para hacer un examen completo de lo ocurrido con este empréstito, necesito que el honorable Ministro de Industria traiga todos los datos que he solicitado acerca de la inversión de los 50 millones de pesos que se pusieron en sus manos para la construcción de caminos y obras públicas.

Reitero nuevamente el deseo de tener esas cuentas: que el señor Ministro de Obras Públicas traiga un detalle completo de lo que haya girado sobre esos fondos; quiero que S. S. envíe también todos los reparos qeu haya hecho a esos decretos el Tribunal de Cuentas.

El señor ECHENIQUE.—Ya han llegado algunas, señor senador.

El señor BULNES.—El Senado necesita saber cuál ha sido el movimiento de fondos que ha tenido la Dirección del Tesoro respecto de estos cincuenta millones de pesos, y también respecto del total del empréstito; porque siendo la Dirección del Tesoro la oficina encargada de supervigilar la distribución de los fondos de la nación y llevar el estado de todos los ingresos y egresos de la República, es ella la que debe darnos datos completos y eficientes sobre esta materia.

El señor CLARO SOLAR (presidente).—El oficio ha sido enviado ayer, señor senador.

Saludo al Senado argentino

El señor RIVERA.—Deseo formular dos indicaciones. Es la primera, para que el Senado de la República de Chile envíe un telegrama de congratulación y de saludo al Senado de la República Argentina.

La nación hermana y amiga, celebra hoy el aniversario de su independencia, y acoge con caluroso entusiasmo a la Embajada chilena que en estos momentos visita a Buenos Aires.

Creo que el Senado de Chile, dadas las estrechas relaciones de cordialidad y de afectuosa y absoluta reciprocidad que animan los actos de ambas Repúblicas, manifestará con placer su voluntad de asociarse a la celebración de las fiestas nacionales argentinas, enviando un telegrama en la forma que he indicado.

Sesión secreta

El señor RIVERA.—La segunda indicación es para que el Senado se constituya en sesión secreta los primeros diez minutos de la segunda hora con el objeto de tratar del ascenso a general de brigada del coronel Quiroga.

Entiendo que el señor Ministro de la Guerra, que se encuentra en la Sala, acogerá con simpatía esta indicación.

El señor CLARO SOLAR (presidente).—En discusión las indicaciones formuladas por el señor senador por Valparaíso.

El señor BALMACEDA (Ministro de la Guerra).—Con el mayor agrado adhiero a la indicación que ha formulado el señor senador por Valparaíso y solicito la benevolencia de la Cámara para que sea acogida.

Tengo a la mano todos los antecedentes del caso, de manera que podría dar todas las explicaciones que me fueran pedidas.

El señor CLARO SOLAR (presidente).—Ofrezco la palabra.

Terminados los incidentes.

Entiendo que la indicación que ha formulado el señor senador por Valparaíso, para que se envíe un mensaje de congratulación al Honorable Senado de la República Argentina, será acogida con el voto unánime de la Cámara.

Acordado.

En votación la indicación que ha formulado el mismo señor senador por Valparaíso para que la sala se constituya en sesión secreta al iniciarse la segunda hora con el objeto de tratar, de un mensaje sobre ascenso de un jefe del Ejército.

El señor CONCHA (don Malaquías).—¿Por qué no aprovechamos los últimos diez minutos que quedan de la primera hora despachando ese mensaje?

El señor BALMACEDA (Ministro de la Guerra).—Yo no necesitaría más de diez minutos para dar a conocer a la Honorable Cámara todos los antecedentes que tengo sobre el ascenso que se propone.

El señor ERRAZURIZ.—Yo hubiera deseado decir unas pocas palabras en esta sesión antes que terminara la primera hora, de manera que si pudiera hacerlo esto sería un obstáculo para aceptar la insinuación que **hace el** señor senador por Concepción.

El señor CLARO SOLAR (presidente).—Estamos en votación, señor senador. Ya están terminados los incidentes. Se están votando las indicaciones formuladas y ya se ha dado por aprobada una de ellas.

El señor ERRAZURIZ.—Si es así, no tengo inconveniente para postergar mis observaciones para otra sesión.

El señor CLARO SOLAR (presidente).—Queda aprobada la indicación formulada por el señor senador por Valparaíso.

Si el honorable senador por Curicó desea hacer uso de la palabra, creo que la Honorable Cámara no tendrá inconveniente para oír a S. S.

El señor ERRAZURIZ.— — Aún cuando no habría tenido inconveniente para postergar mis observaciones para otra sesión, aprovecharé la benevolencia del Honorable Senado, que agradezco debidamente.

En ocasión anterior el honorable Ministro de Relaciones Exteriores manifestó al Honorable Senado que las dificultades que habían surgido en el seno de la Delegación chilena ante el Consejo de la Liga de las Naciones eran una simple mala inteligencia que, por fortuna para el país, se había disipado. Me adherí en aquella oportunidad al júbilo y complacencia que se notó en esta sala y c el país entero por tan fausta noticia. Desgraciadamente las informaciones de la prensa—a la cual llegan las noticias de importancia más pronto que a nosotros—hacen creer que no fué una simple mala inteligencia, pues esa situación se mantiene y el señor Huneeus, ha reiterado la renuncia que había presentado.

Desearía, por lo tanto, pedir por intermedio de la Mesa, al señor Ministro de Relaciones Exteriores, el envío de todos los antecedentes que existan con relación a estas renuncias.

El señor CLARO SOLAR (presidente).—Si no se hace observación, se remitirá a nombre del señor senador por Curicó el oficio respectivo.

Acordado.

Se suspende la sesión.

Se suspendió la sesión

SESION SECRETA

Ascenso en el Ejército

Constituída la sala en sesión secreta, prestó su acuerdo para que S. E. el Presidente de la República pueda conferir el empleo de general de brigada al coronel don Enrique Quiroga Rogers.

DOCUMENTOS PARLAMENTARIOS

Informe de la Comisión Especial designada para estudiar el proyecto presentado por el señor don Eliodoro Yáñez, sobre creación de la Caja Nacional de Empleados Públicos

Honorable Senado:

La Comisión Especial, designada para estudiar el proyecto de ley sobre creación de la Caja Nacional de Empleados Públicos, sometido a vuestra consideración por el honorable senador por Valdivia, ha dado término a su cometido y pasa, en consecuencia, a informaros acerca de tan importante materia.

Antes de entrar a ocuparse del proyecto mismo, estima la Comisión oportuno hacer algunas breves consideraciones relacionadas con este negocio.

La idea de crear esta institución es ya antigua entre nosotros.

En 1906 la Honorable Cámara de Diputados aprobó un proyecto que creaba una Caja de Retiro y Montepío para el personal, y que fué informado por las Comisiones de Hacienda e Industria y Obras Públicas unidas en Junio de 1910; en Agosto de 1914 el Ejecutivo remite al Congreso un proyecto sobre la misma materia y ese mismo año el Honorable Senado designa una Comisión de tres de sus miembros para estudiar este asunto, la que, a su vez, formula otro proyecto.

Por último en Agosto de 1918, el Ejecutivo presenta un nuevo proyecto, que fué informado también por la Comisión de Gobierno del Honorable Senado, en Enero de 1919.

Como se ve, este negocio ha tenido una gestación demasiado larga, debido a que el Poder Legislativo, por causas que no es del caso analizar, no ha prestado atención a un problema que en nuestro sentir es del más alto interés económico para el Estado y de la mayor importancia para el personal de la administración pública, ya que el sistema existente entre nosotros no favorece en forma alguna a la familia del empleado, lo que ha dado origen a un verdadero malestar social.

Los empleados públicos del orden civil tienen derecho en casos determinados por la ley, a que el Estado les pague una pensión vitalicia, ya por haber cumplido ciertos requisitos o por haber contraído enfermedades que los incapacitan para continuar en el desempeño de sus funciones.

Estas pensiones, que generalmente son reducidas, apenas si bastan para permitir al empleado y a su familia vivir escapando de los límites de la indigencia; pero, producido el fallecimiento del jefe del hogar, cesa el derecho a la pensión del Estado, y desde ese momento mismo empieza para la familia una situación de miseria, pues queda privada del único recurso de que disponía para atender a su sustento.

Esta situación que tan seriamente afecta a la colectividad, viene generando un intenso malestar, ya demasiado hondo, y es obra de justicia y patriotismo encararla resueltamente, no tan sólo para favorecer las familias del personal sino también para liberar los presupuestos de la Nación del pesado gravámen que le impone el defectuoso régimen imperante, gravámen que ascendía el año último a $ 4.575,000 y que de toda evidencia seguirá aumentando en el porvenir.

El proyecto estudiado por la Comisión resuelve satisfactoriamente este problema, tanto en su aspecto fiscal como social, y permitirá en pocos años eliminar de los presupuestos las sumas que con cargo al Erario Nacional se consultan para atender al pago de las pensiones de jubilación o de gracia, las que serán en lo sucesivo cubiertas por la institución que se propone crear y que, sin gravamen para el Estado, prestará al personal y a sus familias una ayuda tan eficaz, que en el porvenir no se presentará para ellos la situación aflictiva que invariablemente se les produce en la actualidad por falta de una ley que los proteja.

El mismo problema que se trata de resolver entre nosotros ha sido solucionado en otros países por leyes muy semejantes al proyecto en informe.

En la República Argentina se dictó en 1904 la ley número 4,349 que creó en aquel país la Caja Nacional de Pensiones y Jubilaciones, tomándose por base para determinar dichas pensiones, el sueldo del empleado y sus años servidos.

Los capitales de esta institución se forman con un descuento al personal, con ciertos arbitrios provenientes de multas, diferencia de sueldos, etc. y con el interés de seis por ciento sobre un capital de diez millones de pesos que reconoce el Estado.

Lleva, pues, la mencionada institución más de dieciséis años de existencia, y en ese espacio de tiempo ha pagado una suma considerable por el capítulo de pensiones, no obstante lo cual ha podido acumular un capital que fluctúa alrededor de doscientos millones de pesos, lo que evidencia el buen éxito de la ley.

Tan efectivo y absoluto ha sido este éxito que dos años atrás, en Abril de 1919, o sea quince años después de haber experimentado la primera, se dictaba también la ley número 10650, que establece a favor del personal y obreros de las empresas ferroviarias, pensiones de retiro y de montepío para sus familias.

El proyecto en estudio mantiene el derecho a la pensión de jubilación establecido a favor del personal por la ley de 20 de Agosto de 1857, y crea un organismo que año a año se va sustituyendo al Estado en el pago de esas obligaciones, hasta liberarlo totalmente.

Crea también como un medio de efectiva protección para la familia de los empleados civiles y de policía, la pensión de montepío, manteniendo en sus líneas generales las disposiciones que rigen respecto al personal del Ejército y Armada.

El servicio de este sistema impondrá a la institución un desembolso que irá aumentando anualmente hasta llegar a su máximo, después de cuarenta a cincuenta años desde la vigencia de la ley.

Aún cuando las disposiciones contenidas en el proyecto hacen del todo imposible el fracaso de la ley, creemos, sin embargo, oportuno y necesario hacer un análisis en lo referente a las obligaciones que pesarán sobre la institución y a los capitales de que dispondrá para satisfacerlas.

El gravamen total por jubilaciones, pensiones de gracia y retiro de las policías, ascendía en 1920 a la suma de $ 4.575,868.51. Esta cantidad se ha acumulado en los presupuestos de la Nación en el transcurso de sesenta y cuatro años, o sea desde el 20 de Agosto de 1857, fecha en que se dictó la ley de jubilación en vigor.

Examinando las diversas leyes de presupuestos, se determinan fácilmente cómo se ha venido generando esta suma y se observa que ha permanecido estacionaria en cantidades inferiores para subir con motivo de leyes de aumento de sueldo o aumento de personal, hasta llegar a la cantidad que hemos aludido y que, por la primera de las razones apuntadas, se elevará en los presupuestos de los años siguientes en razón de los aumentos concedidos en los tres años últimos. Pero, **es de todo** punto evidente que esa suma no crece en forma indefinida, sino que llega un momento en que se produce un equilibrio entre las pensiones otorgadas en el año y las que se dejan de pagar dentro del mismo por el fallecimiento de las personas que las percibían, lo que permite determinar el monto de las pensiones que se decretan anualmente y obtener así una base cierta para apreciar el gravamen de la Caja.

Los cuadros siguientes demuestran nuestro aserto y establecen que el Estado por el capítulo de pensiones ha tenido un desembolso de $ 22.724,875, en el transcurso de sólo seis años:

Aumento de las pensiones que figuran en los presupuestos de la Nación, según las leyes respectivas, correspondiente al quinquenio comprendido entre los años 1915-1920:

Presupuesto del Interior

1915	$ 974,455.94
1916	1.201,856.16
1917	1.213,856.30
1918	1.443,919.08
1919	1.599 854.62
1920	1.738,980.00

Presupuesto de Relaciones Exteriores

1915	$ 93,666.66
1916	108,749.84
1917	81,149.74
1918	105,149.84
1919	98 483.18
1920	104,558.18

Presupuesto de Colonización

1915	$ 28,220.00
1916	33,805.00
1917	35,425.00
1918	41,050.00
1919	81,050.00
1920	29 420.00

Presupuesto de Justicia

1915	$ 344,184.19
1916	381,240.44
1917	447,071.69
1918	488,864.82
1919	592,247.19
1920	559,679.07

Presupuesto de Instrucción Pública

1915	$ 770 903.40
1916	945,915.79
1917	1.051,061.47
1918	1.171,019.36
1919	1.276,803.10
1920	1.283,181.78

Presupuesto de Hacienda

1915	$ 502,747.08
1916	586 326.36
1917	530,159.92
1918	478,689.55
1919	569,658.92
1920	624,282.23

Presupuesto de Industria y Obras Públicas

(Sección Industria)

1915	$ 58,632.50
1916	62 052.50
1917	56,652.50
1918	56,587.50
1919	68,317.50
1920	36,000.00

(Sección Obras Públicas)

1915	$ 82,743.75
1916	124,367.55
1917	116 786.25
1918	155,866.25
1919	169,411.25
1920	179,777.25

Como puede comprobarse por los cuadros anteriores, en los Departamentos del Interior y de Instrucción Pública existe un aumento de importancia en el año 1920, con relación al año 1915, proveniente de leyes especiales o de aumentos introducidos en el presupuesto mismo pero se puede observar que en el Departamento de Colonización, en donde no han ocurrido estas circunstancias ni ha habido aumento de personal, el monto del gravamen se mantiene casi invariable con un mayor aumento en los últimos seis años sólo de $ 1,200.

Esta situación tiene necesariamente que producirse en los presupuestos de cada uno de los diferentes Ministerios, lo que permite estimar en $ 400,000 la suma que, como término medio corresponde a las pensiones de jubilación que se otorgan anualmente.

Establecida esta cantidad es fácil determinar qué parte de ella corresponde pagar a la institución proyectada.

En conformidad al artículo 2.o de los transitorios, la Caja pagará al personal en servicio la parte de la pensión correspondiente al tiempo servido dentro de la vigencia de la ley, o sea, de las pensiones que se concedan en el segundo año de la indicada fecha, le corresponderá pagar un cuarenta o treintavo sobre $ 400 000 — $ 10,000 o $ 13,333.33,—que para la facilidad del cálculo se estima en la suma redonda de 12,000 pesos. El tercer año pagará, en consecuencia, $ 24,000; el cuarto 36,000 pesos; y así, sucesivamente irá aumentando su gravamen hasta extinguir totalmente los derechos adquiridos por el personal actual y que dar obligada a satisfacer en toda su integridad las pensiones del personal que inicie sus servicios después de la vigencia de la ley.

En resumen, el sistema propuesto pone término al incremento del gravamen fiscal: el Estado sólo pagará en cada caso la parte de la pensión que corresponda a los años servidos antes de la promulgación de la ley, siendo de cargo de la Caja la parte de la pensión devengada en los años posteriores.

El otro gravamen que permanentemente pesará sobre la Caja, lo constituye el servicio de pensiones de montepío. Para encontrar una base sería que permita apreciar lo más aproximadamente dicho gravamen se ha determinado el monto de los sueldos de los empleados que fallecen anualmente, y por los antecedentes reunidos, puede estimarse en 1 millón 200,000 pesos.

Ahora, como la pensión de montepío consiste en un veinte por ciento del sueldo por los diez primeros años servidos y uno por ciento más por cada año de exceso (artículo 17) y sólo empiezan a pagarse en su parte mínima (20 por ciento) después del tercer año de la vigencia de la ley (artículo 6.o transitorio), se iniciará este servicio con un gasto anual de $ 240,000 que irá aumentando anualmente en uno por ciento de la indicada cantidad de $ 1.200,000.

A la fecha en que debe empezar a pagarse estas pensiones, la Caja tendrá acumulado un capital de más de $ 18.000,000.

Siguiendo el desarrollo de las obligaciones de la Caja, pensiones de jubilación y montepío, y en el supuesto que se paguen íntegramente y estén vigentes todas las concedidas en los primeros veinte años el año vigésimo se dispondrá de un capital de $ 72.500,000.

Este capital sigue aumentando después del indicado año, pero, naturalmente, en forma más lenta, y a partir desde el año 30 desde la vigencia de la ley, fecha en que el capital acumulado subirá de 150 millones de pesos se produce cierto equilibrio entre las entradas y los gastos, pero seguramente esta situación se presentará algunos años más tarde en razón de que para llegar a ese resultado se ha hecho el cálculo sin tomar en consideración las disminuciones que tienen que producirse lógicamente en los gastos de la Caja, ya por fallecimiento de algunos pensionados o por no estar obligada al pago total de las pensiones de montepío (artículo 18).

Si en ese entonces se rompe la armonía entre los gastos y las entradas y los primeros son mayores que las segundas, habrá llegado el caso de aplicar el inciso 1.o del artículo 72, que dispone "que si los recursos percibidos en el año con más los intereses del capital acumulado, previa deducción de la suma destinada al pago de los seguros de v bastaren para cubrir integ las pensiones de jubilació montepío que la Caja está a pagar dentro del mismo reducirán dichas pensiones cionalmente hasta encuadrar to total dentro de las su cibidas".

En conformidad a la d citada, el capital que se h mulado hasta ese moment drá jamás desaparecer y, cesivo, la renta que pr destinará al pago de las p

Por otra parte, el dese que se pagarían las pensi meramente transitorio pu rridos cincuenta años de la cia de la ley, la instituci drá de un capital conside se ha formado con la impo cal a virtud de lo dispues inciso 2.o del ya citado artí

La suma de $ 1.540,000 con Estado concurrirá durante años a la formación de los c de la Caja, capitalizada al siete por ciento, se conv el indicado plazo, en 6 850 000 pesos.

De modo que después de c ta años de la vigencia de la Caja dispondrá de un capital rior a $ 800.000,000, que le p cirá, al 7 por ciento, una ren $ 56.000,000.

Agregada a esa suma la imp del personal y demás arbitri ta renta no bajará de $ 6

Difícil le parece a la Comisi las obligaciones de la Caja a elevarse a esa cantidad.

Sin embargo, en el supue que aún esa suma fuese insu te para el pago total de las p nes, se reducirán en conform artículo 72 hasta encuadrar tos dentro de la renta del c acumulado.

La disposición de nuestra rencia aleja, pues, en absolut sibilidad de un fracaso de la posible eventualidad de gue el caso en que deban las pensiones con descuent constituye un hecho que am importancia de la ley, porque neficio que habrá recibido e nal durante los cincuenta a inmenso; sólo por el capital guros de vida se habrá pa sus familias la suma de $ llones; por pensiones de m alrededor de $ 120.000,000; p siones de jubilación no m 100 millones, y por medio de ma de adquisición de prop habrá economizado una suma ferior a $ 500.000,000.

Las cifras correspondientes seguros, pensiones de mont adquisición de propiedades, ye el beneficio que la ley al personal y la relativa a l siones de jubilación repres beneficio que el Estado reci la institución en proyecto, no existir, esa cantidad hab do de cargo del Erario Nacio

No será sólo éste el benefi reciba el Estado de la nue institución. El más efectivo manente consiste en el hecho después de treinta años de cia de la ley, las pensiones otorguen a partir de ese rán íntegramente de carg Caja: cesa en absoluta momento el gravámen fiscal te capítulo, y las pocas que aún figuren en los pre de la Nación quedarán, den natural de las cosas, dentro de un plazo breve.

Y se habrá realizado, deseo tan vivamente manif las esferas de Gobierno y Congreso, de liberar los p tos de la Nación de la pesa que le impone el servicio pensiones de jubilación, principalmente, las pensi gracia, que son conse régimen de desamparo ven las familias de los públicos.

La conveniencia del el proyecto en informe manifiesto, tanto más vida que el único grav nuevo organismo le te en un desembolso de en el plazo de cincuenta

Hechas las consideraci riores, y que la Comisi timado necesarias para des rasgos las líneas proyecto en estudio, parnos de sus disposicion

Enfermedades de los Bronquios
Laringitis
Catarros
Grippe

Se hacen más dominantes con la llegada del tiempo frío, y el médico de vasta experiencia reconoce el importante rol de la Antiphlogistine en el tratamiento de estas enfermedades.

Antiphlogistine
TRADE MARK

Aplicada en una capa gruesa y caliente sobre la garganta y el pecho, no sólo dá instantáneo alivio al paciente, sino que empieza muy pronto a disminuir y calmar el proceso inflamatorio de la laringe y de los bronquios, evitando las complicaciones.

La Antiphlogistine es prescrita por los médicos del mundo entero
De venta en todas las Boticas
Concesionario para Chile: Am. Ferraris. Compañía 1295
SANTIAGO

SASTRES:
CASIMIRES INGLESES
Liquido el Surtido de Invierno
EN FORROS:
Optima
Sargas de Lana
Crin de Armado y
Terciopelo Seda
para Cuellos
DEPOSITO:
21 MAYO 566
ALFREDO AUGIER

OPORTUNIDAD UNICA

Sólo por diez días más ofrecemos una hermosa colección de Vestidos, Trajes y Blusas de seda recién despachadas de Aduana; en esta oportunidad ofrecemos todos nuestros demás artículos en existencia a precios rebajados.

Venga luego y verá usted ocasiones extraordinarias.

PASAJE MATTE No 4

Reunión de Acreedores

Cítase a reunión en los salones de "El Mercurio" para el Sábado 28 del actual, a las 4 P. M., a los acreedores de la firma Larraín Olavarría y Cía., para darles cuenta del informe sobre la situación de esta firma.

LA COMISION.

INSTITUTO BIO-QUIMICO NACIONAL
CASILLA 3624 BANDERA 571 TELEFONO 8041
Propietarios: Dr. Nacianceno Romero, Dr. Rómulo Romero, Ing. de Minas, Samuel Pavez.
PRODUCTOS BIOLOGICOS (Sueros, vacunas, etc.)
del Instituto de Bacterioterapia de Dresden (controlado por el Gobierno alemán), hemos recibido un surtido completo que se renovará mensualmente.
Análisis: Clínicos, comerciales, industriales, ensayes, etc.
Vacunas: Fermentos, sueros, etc.
Reacción Wassermann: sangre, orina y toda clase de investigaciones de Laboratorio.
Rayos X. Especialistas en cada sección.
Atención rápida y extraordinaria a provincias.
ABIERTO A TODA HORA.

ra mayor claridad analizaremos separadamente.

De los fines de la Caja Nacional de Empleados Públicos y de la formación de sus capitales

El artículo 1.o define en forma precisa y breve los objetivos que persigue la institución, objetivos en perfecta armonía con la orientación de la legislación moderna ante los problemas sociales de la hora presente.

El artículo 2.o define, para los efectos de esta ley, lo que se entiende por empleado público, a fin de evitar dificultades en su aplicación.

Los artículos 3.o y 4.o se refieren a los recursos de que dispondrá la institución para formar sus capitales.

Sobre este punto proceden algunas explicaciones para justificar los arbitrios en ellos contemplados.

El mayor número de esos ingresos los percibe hoy la Caja de Ahorros de Empleados Públicos creada por la ley de 19 de Junio de 1858 y con el proyecto en estudio se entregarán, en lo sucesivo, a la Caja Nacional de Empleados Públicos que se propone crear.

Esta disposición, a juicio de la Comisión, está plenamente justificada.

El Estado, con fines protectores para con sus empleados, entrega a la actual Caja de Ahorros de Empleados Públicos los arbitrios a que se refieren la letra g) del artículo 3.o y los números 1, 2, 3, 7, 8 y 9 del artículo 4.o y se beneficia con ellos solamente una mínima parte del personal que figura como imponente de la mencionada institución. Pero, desde el momento que el Estado crea una Caja general como un medio de protección tanto para el personal como para sus familias, haciéndola extensiva forzosamente a todos los empleados públicos del orden civil, es de toda evidencia que esos arbitrios los debe percibir la institución que se propone fundar y no la primera que, por otra parte, es hasta cierto punto una simple institución particular.

Las disposiciones contenidas bajo el rubro que analizamos no merecen a la Comisión otras observaciones de fondo y, en consecuencia, se limita a proponeros las siguientes modificaciones:

Artículo 4.o:

Número 1.o Suprimir las palabras finales "o a los extraños".

Número 2.o Agregar, después de la palabra "fisco", las palabras "por sentencia judicial".

Número 5.o Las palabras iniciales "Las cantidades"... reemplazarlas diciendo: "El treinta por ciento de las cantidades"...

Número 10 Suprimirlo.

Número 11 Eliminarlo de este artículo para hacerlo figurar entre las disposiciones generales, como más adelante se propone; y

Número 12 Reemplazarlo como sigue: "El producido de las patentes de privilegios exclusivos".

De las jubilaciones

El proyecto mantiene las pensiones de jubilación conformándolas a las doctrinas imperantes sobre la materia y ya en práctica en numerosos países, respetando así un principio universal de Derecho Administrativo que permite al Estado alejar del servicio al personal incapacitado por sus años o por enfermedad para reemplazarlo por individuos aptos para el correcto y eficiente desempeño de las funciones que les estén encomendadas.

Las disposiciones sobre la materia contenidas en el proyecto limitan a treinta años el plazo para el retiro con sueldo íntegro y reconocen al personal, después de veinte años de servicios, el derecho de retirarse voluntariamente con el goce de una pensión equivalente a tantos treintavos del setenta y cinco por ciento del sueldo de que disfrutare como años hubiere servido.

Las modificaciones a que nos referimos podrían ofrecer resistencia si ellas hubieren de gravar al Estado, pero dentro del organismo que se propone, esto no ocurrirá, por cuanto las pensiones serán cubiertas por la Caja, cuyos capitales en su mayor parte se formarán con la propia erogación del personal.

Por lo demás, un número considerable de los empleados públicos disfruta ya del beneficio de retirarse con el goce de pensión íntegra a los treinta años de servicios. La ley 1,325, de 10 de Enero de 1900 lo concedió al personal de Instrucción Primaria; la ley 1,840, de 13 de Febrero de 1906, al personal de las policías; y la ley 3,619, de 14 de Marzo de 1920, a los empleados de Correos y Telégrafos.

De modo que el proyecto al hacer general este beneficio a favor de todo el personal civil de la administración pública, introduce una modificación plenamente justificada en razón de que los capitales de la institución que hará el pago de esas pensiones, será formado por erogaciones proporcionales equivalentes al diez por ciento de los respectivos sueldos.

Del retiro del personal de las policías

En esta parte el proyecto mantiene, pero mejorada, la situación creada a este personal por la ley número 1,840, de 13 de Febrero de 1906.

Lo dicho respecto a la jubilación de los empleados civiles es aplicable al personal de las policías, por cuyo motivo se hace innecesario aducir nuevos razonamientos para justificar su incorporación a la ley en estudio.

Del montepío civil

Las disposiciones de este rubro tienen una grande importancia social como no escapará a la ilustración y al criterio de justicia del Honorable Senado, pues pondrán al abrigo de la miseria la familia de aquellos individuos que, entregados al servicio público durante toda su vida, mueren sin legar a los suyos bienes de fortuna.

Del seguro de vida

El seguro de vida o asignación por causa de muerte es una de las medidas más efectivas de protección a las familias e incorporado a la legislación como un medio de previsión social, es de la mayor importancia y de especial conveniencia.

Tanto esta idea como las demás disposiciones relacionadas con el mismo asunto, han sido aceptadas sin reserva por la Comisión.

El seguro de vida que contempla este rubro, no es un seguro técnico, cuyo servicio requiere el pago de primas que varían según la edad del individuo e imponen fuertes desembolsos, lo que excluye la posibilidad de establecerlo en el carácter de obligatorio, es un sistema mutual, proporcional al sueldo de cada empleado y atendido con una erogación, también proporcional, comprendida en el diez por ciento del descuento establecido por la ley.

Se destina al pago de estos seguros o asignaciones por causa de muerte la suma anual de $ 4.000,000 que se deduce de la propia erogación del personal y que dentro de un estado normal hará posible se pague a la familia del empleado fallecido una cantidad equivalente a tres veces el sueldo de que el empleado disfrutaba. Ahora, si se producen factores que alteren desfavorablemente la normalidad en las defunciones, no se presenta una situación que ponga en peligro la estabilidad de la institución, porque en tal evento, los seguros se pagarán reducidos proporcionalmente, y en todo caso la Caja sólo tendrá un desembolso anual por este capítulo de $ 4.000,000.

La simple enunciación del sistema permite apreciar los inmensos beneficios que reportará año a año a las familias de los empleados fallecidos y cuán eficaz ayuda habrán de recibir en los momentos que se encuentran privadas del apoyo del jefe del hogar.

Del crédito a favor de los empleados

Las disposiciones de este rubro han sido aceptadas por la Comisión, atendida la consideración de la carencia de crédito de los empleados públicos con motivo de la disposición contenida en el Código de Procedimiento Civil que establece que los sueldos y pensiones que paga el Estado y las municipalidades no son embargables.

Esta disposición, dictada con el mejor propósito ha producido, sin embargo, entre el personal una situación de hondo malestar, pues en los casos frecuentes de gastos extraordinarios originados casi siempre por causa de enfermedades, sólo le es posible obtener el dinero necesario para satisfacer gastos tan ineludibles, recurriendo a la agencia o al usurero: en el primer caso, paga el 36 por ciento de interés y habrá debido entregar en prenda parte de su mobiliario; en el segundo, pagará un interés que no baja del 10 al 15 por ciento mensual.

Esta situación profundamente inmoral y del todo contraria al interés económico del personal administrativo, subsiste desgraciadamente y a nuestro juicio, es un deber corregirla.

Las disposiciones a que nos referimos, tienden a ese objeto y si se tiene presente que el capital de la institución lo formará principalmente la erogación mensual de los empleados, habrá de convenirse que no existe razón alguna que impida otorgarles el máximo de beneficios dentro del organismo por ellos mismos formado.

De la asistencia médica

Las disposiciones contenidas bajo este rubro están inspiradas en fines de beneficencia, propósito muy laudable y oportuno en una institución llamada a propender al mejoramiento de la situación económica y moral de los empleados y sus familias.

De la adquisición de propiedades

Es éste, a juicio de la Comisión, uno de los rubros más importantes del proyecto.

Las doctrinas del socialismo científico, inspiradas en un propósito de justicia para todos, estima que la subdivisión de la tierra es uno de los factores más importantes en la solución de los problemas sociales.

Es indudable que propender a ese objetivo sin asperezas, sin violencias, arbitrando solamente las medidas para que el individuo pueda aprovechar el fruto de su trabajo trasformándolo paulatinamente, cuando menos, en la adquisición del bien raíz en que haya de constituir su hogar, es uno de los problemas más trascendentales que habrá de contemplar el legislador moderno para cimentar sobre base sólida el bienestar de las colectividades.

En esta parte el proyecto en informe se inspira en ese ideal de justicia y establece un organismo que permitirá a los empleados públicos, sin esfuerzos que signifiquen un sacrificio, adquirir su habitación por medio del desembolso mensual de cantidades que hoy destinan a la satisfacción de una necesidad ineludible.

Extensas consideraciones cabría hacer sobre el particular, pero existe unanimidad tan completa de opinión para apreciar las cuestiones sociales miradas deste este punto de vista, que nos parece innecesario aducir mayores razonamientos para encarecer la importancia de las disposiciones contenidas sobre la materia en el proyecto en informe.

De la concurrencia de las Municipalidades

Dentro de nuestra organización política el servicio de policía debería ser costeado por los respectivos municipios, pero, por razones de todos conocidas, el Estado hubo de hacerse cargo de él en las ciudades cabeceras de departamentos.

Con este motivo los presupuestos de la nación se han recargado con una suma anual que sube de 10 millones de pesos, siete de los cuales, más o menos, corresponden a sueldos del personal.

El proyecto impone a las municipalidades la obligación de concurrir a la formación de los capitales de la Caja con una suma equivalente al 2 por ciento de los sueldos que paga el Estado, cantidad que no podrá estimarse como un gravamen apreciable, pues, excluyendo a las municipalidades de Santiago y Valparaíso, el término medio del desembolso anual que impondrá la disposición aludida a los municipios restantes, no excederá de 1,500 pesos.

La idea de que las municipalidades contribuyan a la formación de los capitales de la Caja nace del Ejecutivo, el que la proponía en un proyecto de Caja de Retiro presentado en 1918, fijando su monto en 5 por ciento.

La Comisión ha aceptado esta idea y la estima justificada como una compensación a los mayores riesgos que corre la institución que se trata de crear en razón de la naturaleza de las funciones que desempeña el personal de las policías, que en todo momento en defensa de la propiedad y de la vida de los ciudadanos expone abnegadamente la suya.

Del Consejo Directivo

Las diversas disposiciones contenidas bajo este rubro no le merecen observaciones a la Comisión.

De las operaciones de la Caja

Las cuentas de la Caja quedarán sometidas en su juzgamiento a los mismos trámites a que están sometidas las cuentas de las oficinas fiscales y los que administren sus fondos tendrán las mismas responsabilidades de los administradores de fondos del Estado, disposiciones con las cuales, a juicio de la Comisión, el capital acumulado queda suficientemente garantido.

Disposiciones generales

En este rubro se contemplan las diversas situaciones que posiblemente se producirán dentro del funcionamiento de la institución y se fijan reglas precisas para cada caso en forma clara y terminante, lo que permite estimar que su desenvolvimiento no habrá de sufrir perturbaciones.

Estas disposiciones no han sugerido a la Comisión otra observación que la de remplazar en el artículo 61, la frase "capitalizados anualmente", por la palabra "calculados" y agregar como artículo 75 el siguiente, que figura como número 11 del artículo 4.o:

"Art. 75. Los depósitos en dinero que por cualquier motivo hagan los particulares en arcas fiscales, serán entregados a la Caja dentro de los quince días siguientes a la fecha en que fueren constituídos, debiendo la Caja ponerlos a disposición de sus dueños cuando el Estado esté obligado a su devolución".

Con motivo de esta última modificación debe reemplazarse en el artículo 71, la cita que se hace al número 11 del artículo 4.o que se suprime, por la correspondiente al artículo 75.

Los artículos 75 y 76 pasan a figurar como artículos 76 y 77.

Respecto al artículo 74 que consulta la erogación fiscal de 77 millones de pesos en el plazo de cincuenta años, cabe sólo observar que la institución en igual espacio de tiempo habrá pagado en pensiones de jubilación alrededor de 100 millones de pesos.

Esta cifra es bastante elocuente para demostrar la economía que significa para el Estado la creación de la Caja Nacional de Empleados Públicos.

Disposiciones transitorias

Las disposiciones que figuran en el carácter de transitorias, vienen a armonizar el régimen en vigor con el que se proyecta crear y resuelve satisfactoriamente las situaciones que pueden producirse.

Resumiendo las consideraciones que dejamos expuestas, la Comisión tiene el honor de manifestaros que, a su juicio, el proyecto materia de este informe es de la mayor importancia económica para el Estado y apreciado en sus fines sociales habrá de contribuir muy eficazmente a mejorar la situación precaria del personal de la Administración Pública, motivos por los cuales la Comisión estima que hay manifiesta conveniencia en su inmediato despacho.

Sala de la Comisión, 12 de Mayo de 1921.— **Eliodoro Yáñez.— Guillermo Edwards.— Armando Quezada A.— Juan Enrique Concha.— Malaquías Concha.— M. Novoa**, secretario.

NOBIS
Exija esta marca de
GINGER ALE
Agentes Generales:
WEIR SCOTT & Co.
SAN ANTONIO 248
NOBIS EXTRA DRY
Ginger Ale
Extra Dry & Non Alcoholic
BOTTLED BY
The Nobis Mineral Water Co.
Santiago de Chile
ALL CORKS BRANDED WITH NAME OF COMPANY
GINGER ALE NOBIS

Maletería Americana
1021 - HUERFANOS - 1021
SOLO POR DOS DIAS
GRAN REALIZACION
DESDE EL PROXIMO LUNES 30
ATENDERA EN SU NUEVO LOCAL
318 - AHUMADA - 318

GUIA PROFESIONAL

ABOGADOS

ARTURO ALESSANDRI RODRIGUEZ
FERNANDO ALESSANDRI R.
VICTOR ACEVEDO LECAROS
Estudio: Morandé 239 (altos). Teléfono 638. Solamente de 4 a 6.

ERNESTO BARROS JARPA
CESAR JIMENEZ FUENZALIDA
Gálvez 88. Teléfono 1845.

ERNESTO BIANCHI TUPPER
Oficina: Huérfanos 1112, segundo piso, teléfono 709.
Domicilio: Serrano 174. Teléfono 1084.

AGUSTIN BARROS J.
Abogado-Procurador del número. Trasladó su oficina a Morandé 235.

LUIS MALAQUIAS CONCHA S.
Asuntos civiles, criminales, accidentes, apelaciones. Compañía 1065. Casilla 1038.

NAZARIO CHACON DEL CAMPO
Trasladó su estudio a Compañía N.o 1034, casilla 3211.

PEDRO DAZA BRANTES
LIVIO ROJAS A.
Morandé 440.— Casilla 2281.

BERNARDO GOTSCHLICH
ABOGADO
Morandé 450. Oficina 58. Casilla 2708.—Particiones, apelaciones, sociedades, cooperativas, etc.

FIDEL MUÑOZ RODRIGUEZ
GUSTAVO CANO FEEL
Abogados
Huérfanos 1158. Bolsa Productos.

JORGE ERRAZURIZ TAGLE
LUIS A. QUINTEROS T.
Amunátegui 301. Teléf. 638. Casilla 2592.

LADISLAO ERRAZURIZ
HERNAN LEIGH BANADOS
De 3 a 5. Alameda 1902.

NICANOR ELGUETA
Galería Alessandri 13-A. Teléfono 586. Juicios civiles y comerciales.

DANIEL FELIU
Y OSCAR FELIU H.
Merced 557. Teléf. 582. Cas. 3277.

FERNANDO ERRAZURIZ TAGLE
Notario-abogado. Bandera 345. Casilla 926. Teléfono 3324.

GALV. GALLARDO NIETO
Ahumada 163, altos. Teléf. 2348.

MANUEL GAETE FAGALDE
Notario-abogado, Huérfanos 1242. Teléfono 1355. Domicilio: Vergara 261.

HECTOR ARNALDO GUERRA
Especialmente asuntos criminales. Estudio y domicilio: San Pablo 1079.

OSVALDO REVIA L.
Morandé 344. Casilla 1331.

GUSTAVO KALTWASSER DIAZ
Huérfanos 1176. Casilla 855.

MIGUEL LUIS LAGOS
Abogado Banco Hipotecario de Chile. De 4 a 5 y media. Casilla N.o 1455.

BERNARDINO LEIVA
Abogado. Bandera 552.

LORENZO MONTT
AMBROSIO MONTT WILMS
Compañía 1207, Teléfono 2807.

MANUEL MERINO E.
LUIS MERINO E.
Agustinas 584. Teléf. 2077. Casilla 2407. De 4 a 5.30.

MANUEL OLIVA
Galería Alessandri 15-A. Juicios civiles, comercio y criminales.

ANTONIO PLANET C.
Abogado. Especialmente cuestiones comerciales. Estudio: Bandera 675. Oficina 34. Casilla 4034. Teléfono Inglés 1137. De 3 a 5 P. M.

ROBERTO DE PETRIS
San Diego 65. Teléfono 156. Casilla 4044. Juicios civiles, criminales, comercio.

ALFONSO REVECO
Juicios civiles, criminales, comerciales. Nueva York 59 (frente Bolsa). Teléfono 455.

ANIBAL RODRIGUEZ HERRERA
HECTOR RODRIGUEZ DE LA SOTTA
Estudio: Manuel Rodríguez 72.

RAMON SEGUNDO JIMENEZ
Abogado. Galería Alessandri 17. Piso 2.o, 10-11 y 4-6.

CARLOS SALAS HERRERA
Abogado. Bandera 552. Casilla N.o 3366. Teléfono 2177.

LISANDRO SANTELICES E.
Compañía 1246. Especialmente: Asuntos comerciales, particiones y juicios sobre propiedades. Teléf. 831.

HUMBERTO SALGADO GALLARDO
Causas militares, civiles, criminales. Bandera 152.

ENRIQUE TAGLE MORENO
Estudio: Compañía 1293.

EMILIO TAGLE RODRIGUEZ
Abogado. Huérfanos 840. Teléfono N.o 2018. Atiende preferentemente asuntos comerciales y mineros.

LUIS FIDEL YAÑEZ
Defensor de Ausentes y de Obras Pías. Moneda 1935. Teléfono 191.

HUMBERTO YAÑEZ VELASCO
Compañía 1223. Teléfono 1614.

INGENIEROS

ALFREDO LEA-PLAZA
Santiago. Huérfanos 2334. Oficina Moneda 1168. Teléfono 137.

MEDICOS

DR. AMENABAR OSSA
Oculista, 14 años Europa, 3 años Médico-Director Hospital de Ojos Condado Stafford (Inglaterra). Merced 494. De 1.30-4. Teléfono 602.

DR. ARNELLO
Cirugía, Anestesia general. Venéreas. García Reyes 17. De 12-3. Hospital San Vicente 4-6.

DR. ITALO ALESSANDRINI I.
Cirugía y ginecología. Consultas: de 1 a 3. Merced 324. Teléfono 3555.

AFECCIONES DEL PULMON
y sistema nervioso. Rayos X. Dr. Fontecilla. Regresó de Europa. 2-4. Delicias 1626.

DOCTOR ALCAINO
Oídos, nariz, garganta. Dieciocho 257. Teléfono 257. Consultas de 2 a 5. Regresó.

DOCTOR AMARAL
Estudios Europa. Partos y enfermedades señoras. Catedral 1964.

DR. ALONSO ACUÑA R.
Medicina interna. De 2 1|2-4. Moneda 1035.

DR. AGUILAR
Cirugía general. Ginecología. Sífilis.
De 1 a 3.— San Isidro 229.

DOCTOR BUSTOS
Oculista. Trasladóse Merced 315. Consultas: 1 a 4. Teléf. 2204.

DR. BISQUERT
Vías urinarias, Sífilis. Moneda 859. De 3 a 6. Casilla 2563.

DR. ARTURO BARRAZA A.
Vías urinarias, sífilis. Puente 557. De 3 a 6.

Dr. ADOLFO BASCUÑAN H.
Enfermedades de niños. Agustinas 1760. Consultas de 2 a 4. Teléfono 899.

DR. BORQUEZ SILVA
Estudios Europa. Pulmón, corazón. Estómago. Intestinos. Rayos X. 3 a 6, A. Prat 80. Teléf. 19, Matadero.

DR. JULIO BUSTOS
Médico de Ciudad de Santiago.— Medicina interna, niños, sífilis. Recoleta 707. De 2 a 4.

DR. CASTAÑEDA IGLESIAS
Ex-médico residente Hospital Niños. Catedral 1862. Teléfono 254. De 1 1|2 a 3 1|2.

DR. BRAGA CASTILLO
Rayos X. Merced 136. Teléfono No. 1393. Consultas: de 9 a 10 y de 1 a 4.

DR. MANUEL CALVO MACKENNA
Médico Pensionado San Vicente. 1 a 3. Santo Domingo 1412. Teléfono No. 598.

Dr. CASASBELLAS, MEDICINA interna, **Rayos X.** Consultas: 3 1|2 a 5. Santo Domingo 1716. 31m

DR. PEDRO CONTRERAS A
Consultas: Lunes, Miércoles y Viernes: 2-4. Compañía 1470.

DR. CAMPOS MENDEZ
Medicina interna. Enfermedades y desórdenes sexuales. 10-3. Compañía 2855.

DR. CHARLIN
Profesor enfermedades de la vista. Consultas 3-6 P. M. Compañía 2115. Regresó.

DR. LEONIDAS CORONA T.
Laboratorio Clínico. Delicias 368. (Frente a Estado). Consultas: de 4 a 6. Teléfono 2483.

DR. W. E. COUTTS
Regresó. Sífilis. Vías urinarias. Consultas de 3 a 5. San Martín 372.

DR. CORREA CORTES
Medicina interna. Sífilis. De 1 y media a 3 y media. Echaurren 48. Regresó.

DR. LUCIO CORDOVA
Regresó de Europa. Medicina general. Monjitas 330.

DR. CASTRO OLIVEIRA
Garganta, nariz, oídos. Estado 62. De 3 a 6.

DR. ALDO CONTRUCCI
Estudios Europa. Medicina interna. Sífilis San Antonio 451. 2 a 4. Teléf. 188, Providencia.

Dr. LEON CHONCHOL
Regresó de Europa
Consultas de 2-5. Santo Domingo 1379.

DR. DIAZ VELASCO
Medicina interna. Niños, Sífilis. 1 a 4. Vergara 474. Teléfono 236, Parque.

DR. I. DIAZ MUÑOZ S.
Medicina general. Vías urinarias. Consultas de 2-4. Bandera 574.

DR. PAULINO DIAZ
Moneda 1963. Teléfono 1178. De 1 1|2 a 4. Especialmente Piel, Venéreas.

DRA. JUANA DIAZ MUÑOZ
Especialista enfermedades señoras y niños. Consultas: 4 a 6. Delicias No. 540-A.

DR. EYZAGUIRRE S.
Medicina general. Niños. De 2 a 5. Agustinas 2342.

DR. EUGENIO DIAZ LIRA
Cirugía de niños y ortopedia. — Agustinas 1270. Teléfono 2285.

DR. RICARDO DONOSO
Estudios en Europa. Medicina interna, especialmente pulmón, corazón. Agustinas 619. De 1.30 a 3.30.

Dr. A. DIMITSTEIN G.
Medicina general, especialmente Corazón, Estómago y Pulmón, de 1 1|2 a 4. San Antonio 275. Ausente.

DR. ESPINA
Rayos X. Medicina interna. Estudios Europa. Delicias 1228 esquina Gálvez. Teléfono 2102. De 1.30 a 4

DOCTOR GIANELLI
ESTUDIOS EUROPA
Sífilis, Piel, Vías urinarias. 21 de Mayo 562. Consultas de 2 a 6.

DR. JULIO EASTMAN
Catedral 2673. De 1.30 a 3.30. Teléfono 2637, Casilla 1571.

DR. FUENZALIDA BRAVO
Profesor enfermedades niños. Merced 560. Teléfono 1721. De 2 a 4.

DR. ENRIQUE GONZALEZ H.
Estudios Europa. Especialmente estómago, intestinos, hígado, diabetes, [illegible], reumatismo. Ejército 614. De 2 a 4.

DR. GARCES BAEZA
Medicina interna, especialmente corazón, pulmón, riñones, aparato digestivo. Sífilis. Santo Domingo No. 739. De 2 a 4.

Medicina interna Sífilis
DOCTOR ESTERIO
Huérfanos 1657 de 2 a 6

DR. JOSE S. GONZALEZ O.
Médico residente del Hospital de Niños. Enfermedades de niños y cirugía general. Consultas: de 2 a 4 P. M. Matucana 303, Santiago.

GONORREA E IMPOTENCIA
Debilidad vital y gonorrea con sus afecciones, prostatitis, supuraciones por más crónicas que sean, se curan en pocos días, garantida. Sistema nuevo. Dr. Winkelmann. 2-6. Alameda 880.

DR. ARISTIDES GONZALEZ C.
Prof. extraordinario. Obstetricia, enfermedades señoras. 1-3. Casilla No. 1551. Teléf. 2789. San Martín No. 272.

DR. ERNESTO GREENE
Se ausentará en breve del país. Temporalmente, Lira 254. Teléfono No. 2885. Consultas, 2-3.

INSTITUTO DE EDUCACION FISICA
Gabinete de Mecanoterapia
MORANDE 750
Masaje y gimnasia médica. Está a disposición del público. Atendido por estudiantes de los últimos años de medicina. Horas especiales para señoras y caballeros. **EL DIRECTOR**

DR. HERRERA ROGER
Médico Hospital de Niños, Teléfono 2679. Delicias 2558. De 1 a 3.

DR. AGUSTIN INOSTROSA
Cirugía, Ginecología, Sífilis. De 5 a 6. Puente 559.

A. ICAZA BARROS
Médico-cirujano. Bandera 736. Teléfono 233. Consultas: 5 a 6.30.

DR. ALEJANDRO INFANTE
Enfermedades niños. Médico Hospital Niños: San Luis. Consultas 2-4. Delicias 253.

DR. JOHOW
Regresó de Europa. Cirugía general, ginecología. San Antonio 275. de 2 a 4. Teléfono inglés, Estación No. 124.

RICARDO KUSCHEL S.
Cirugía general. De 2-4, excepto Sábados. Merced 186. Teléf. 1344.

DR. A. KORNER ANDWANTER
Estudios en Estados Unidos. Cirugía, Ortopedia. Consultas: 2-4. Santo Domingo 623.

DOCTOR KONIG
Neurastenia, debilidad, corazón, bronquitis, obesidad, sífilis. Claras No. 549. 2-4.

INSTITUTO RADIOLOGICO
Radioscopía. Radiografía, Radioterapia.

DR. ADOLFO KAPLAN
Estudios Estados Unidos y Europa Compañía 1429.

PROFESOR LUCO
Enfermedades nerviosas y mentales. Merced 336. Consultas: 1 a 3.

DR. LAVAL
Medicina interna. Amunátegui 31. De 4 a 6.

DR. ARMANDO LEON I.
Médico-Cirujano. Trasladóse Compañía 1909. De 1 a 3.

DR. MORALES VILLABLANCA
Piel, Sífilis, Venéreas. Galería Alessandri 24. De 3 a 6.

DR. MALBRAN
Enfermedades mentales y nerviosas. De 2 a 5. San Antonio 584.

DR. MORAGA FUENZALIDA
Medicina y cirugía de niños. Cochrane 118. Teléfono 2804. De 1 a 3.

PROFESOR EDUARDO MOORE
Vergara 110, 2 a 6. Vías urinarias y piel.

DR. JUAN MONTENEGRO M.
Enfermedades niños. De 2 a 4. Compañía 1770. Teléfono 2120.

DR. ITALO MARTINI Z.
Ojos, oídos, nariz y garganta. Delicias 411. Consultas: 2 a 4.

DR. LUIS G. MIDDLETON CRUZ
Oídos, nariz, garganta. Trasladóse: Miraflores 540. De 4 a 6.

DR. MEZA OLVA
Estudios Europa: pulmón, corazón, riñones. Sífilis. 3-4. Dieciocho 268. Domicilio: V. Mackenna 955. Teléfono No. 9 (Santa Elena)

DR. MONTERO
Prof. Dermatología. Sifilografía. Piel. Sífilis, génito-urinarias. Prat No. 309.

DR. JULIO MOORE F.
1.30—3.30. Niños, sífilis. Vergara No. 155 Teléfono 3074.

NEUMOTORAX ARTIFICIAL
Tratamiento, tuberculosis pulmonar. Doctor Moreno. Estudios Europa. Delicias 1122. 2.30 - 4.30.

DR. MOUAT S.
Ginecología, partos. Ex-jefe Clínica Ginecológica Dr. Korner. Brasil No. 25. De 1 a 4.

DRA. MAGDALENA NEIRA
Medicina interna y señoras. Consultas de 2 a 4. Merced 629.

DR. NUÑEZ ZAMORA
Consultas: Martes, Jueves y Sábados. 4-6. Matucana 289.

DR. OHLERICH
Titulado Alemania y Chile. Medicina general adultos y niños. Teléfono 332. De 2 a 4. Catedral 1488.

DR. LUIS OPAZO P.
Médico interno del Hospital Niños. Matucana 303, de 2.30 a 5.

DR. PRUNES
Estudios en Europa. Jefe de Clínica. Piel, sífilis, venéreas. Merced No. 490. Casilla 2894.

DR. EMILIO PETIT
Regresó. Cirugía general, vías urinarias. Consultas: Miraflores 450.

PROFESOR PARDO
Cirugía y enfermedades de señoras. Consultas: de 2 a 4. Ejército No. 119.

DR. OSCAR PERALTA C.
Arturo Prat 671. Consultas: 2 a 4. Policlínica: de 8 a 9.30. Teléfono inglés 194, Matadero.

DR. PAREDES F.
Enfermedades señoras. Jefe Policlínica Prof. Korner. Medicina. Cirugía Abdominal, 2 a 4. Amunátegui No. 33.

DR. PRUNES
Estudios en Europa. Jefe de Clínica. Piel. sífilis, venéreas. Merced No. 470. Casilla 2894.

DR. PANTOJA
Medicina interna, corazón, pulmón, estómago, sífilis. 2-4 y 7-8. Teléfono 574. Santo Domingo 1036.

DR. RICARDO PERALTA G.
Cirugía general, especialmente de niños. Claras 471.

DR. OTTO PHILIPPI
Enfermedades niños. Santo Domingo 820. De 1 a 3. Teléfono No. 2415.

DR. RAFAEL PEÑARANDA R.
Especialmente corazón. estómago, hígado, riñón, sífilis venéreas. Llamados nocturnos. 2 a 4. Catedral No. 2219.

DR. MARCIAL PARADA
Oídos, nariz, garganta. De 3 a 5. Trasladóse: Santo Domingo 831.

DR. QUIROGA
Enfermedades nerviosas y mentales. Puente 559. Consultas de 3 a 5.

DR. EDUARDO DE RAMON
Cirugía. Enfermedades señoras. De 1 a 3. Agustinas 1660. Teléfono 3623.

DR. RICARDO ROLANDO
Medicina general. Venéreas, sífilis. Puente 557. De 5 a 7. Casilla No. 3353.

DR. ALBERTO RAHAUSEN
Cirugía. Ginecología. Carmen 47. De 3.30 a 5.30. Teléfono 3022.

RADIOTERAPIA
Piel - -Sífilis - Venéreas
Dr. Félix Grohnert B.
De 2 a 6. Castro 238

DR. F. RAYO RIQUELME
Cirugía. Enfermedades de señoras. Moneda 1815. Teléfono 3329.

DR. JOEL RODRIGUEZ P.
Estudios Europa. Medicina interna, especialmente estómago, intestinos. Rayos X, de 2-4. Amunátegui No. 559. Teléfono 2810.

LABORATORIO CLINICO
Del Dr. SOTO PARADA
Jefe Laboratorio. Prof. García Guerrero. Exámenes completos: sangre, orina, etc., Reacción Wassermann. Preparación Autovacunas. **Moneda 1035, de 2 a 6.**

DR. SANTANDER
Estudios Europa. Enfermedades corazón, riñón, sífilis, especialmente estómago e intestinos. Examen del enfermo por rayos X y laboratorio. Moneda 821.

DR. SUAREZ ALVAREZ
Oculista. Jefe Clínica Ojos. 1 a 3. Santo Domingo 1283.

J. SCHWARZENBERG L.
Enfermedades niños. 1-3, excepto Jueves y Sábado. Merced 186. Teléfono 1344, ausente.

DR. STUARDO
Estudios Europa. Enfermedades niños. De 1 a 4. Agustinas 1684. Teléfono 2315.

DR. CARLOS A. SOMMERS
Enfermedades del pulmón. De 1-3 Catedral 2099.

DR. MARCO A. SEPULVEDA R.
Laboratorio
Bandera 736. Teléfono 233. Exámenes completos; sangre, orina, esputos, etc. Cultivos, Autovacunas.

DR. STOLTING
Oculista. Médico recibido en Alemania y Chile. Compañía 1392. De 3 a 5.

Dr. SAAVEDRA CORVALAN
Cirugía, enfermedades señoras, sífilis. Consultas: de 2 a 4 1|2. Santo Domingo 831.

DR. TORRES TORRES
Jefe Clínica Prof. Korner. Enfermedades señoras, cirugía. Catedral 1249. De 2 a 5.

DOCTOR VIVES BRAVO
Estudios en Europa. Enfermedades niños, 2-4. Monjitas 317.

DOCTOR VARGAS SALCEDO
Cirujano. Martes, Jueves y Sábado. 2-5. Teatinos 354. Teléf. 1060.

Dr. GERMAN VALENZUELA BASTERRICA
Cirujano. Riquelme 47. Teléfono 1642.

DR. G. E. VIDAL S.
Consultas: 2 a 6. Delicias 2646.

DR. WIREN
Oído, nariz, garganta. Claras 471. **De 2 a 4.**

DR. WAUGH ALDUNATE
606 — 914 Estudios Europa. Medicina interna. Venéreas. Sífilis. Reacción Wassermann. 2-3.30, Compañía 1853.

DENTISTAS

DOCTOR RUBEN BUSTOS
Graduado "Philadelphia Dental College".—Moneda 815. Regresó.

Dr. CERDA LOPEZ
Dentista. Santo Domingo 849. Especialmente Coronas, Puentes, Porcelanas.

BAHAMONDE INZUNZA
Ex-Ayudante Clínica Escuela Dental. Tratamiento enfermedades boca, 2-5. Huérfanos 1353. Regresó.

JORGE ESPINOSA RENCORET
DENTISTA
Santa Rosa 817.

JORGE ESPINOSA FUENZALIDA
Dentista.
Serrano 68. 3-Jul.

MUÑOZ LOBOS Hnos
Extracciones sin dolor. Sommoformo, puentes placas, tratamientos rápidos. San Diego 307-448.

DOCTOR ROGAT
ESPECIALISTA PIORREA ALVEOLAR
(ENCIAS SUPURANTES DIENTES MOVIBLES)
BOLSA COMERCIO Of. 212 [illegible]
EN VALPARAISO LOS SABADOS CONDELL 88

Clínica Dental Particular
del Dr. Valenzuela Basterrica
(Cirugía general)
Atendida además por los dentistas señores
LUIS R. BERRIOS
AURELIO DE LA FUENTE
ALFREDO AVARIA
ENRIQUE SANSOT
Especialistas para toda intervención sin demoras.
RIQUELME 47 — TELEFONO 1642

ENRIQUE MORENO OLEA
Clínica Dental
Especialistas en cada sección. Huérfanos 1616, Teléfono 1697.

Dra. ELVIRA ROSAS S.
Dentista — Bandera 76.

ENRIQUE SANSOT
Dentista. Ayudante Escuela Dental. Riquelme 47. Teléfono 1642.

GUILLERMO VELASCO M.
DENTISTA
Estudios en Philadelphia. Catedral 261.

ARQUITECTOS

EDUARDO TASSO
Construcciones, transformaciones y reparaciones. Honorarios 8 o|o. Planos, presupuestos. Morandé 131.

ALFREDO CRUZ PEDREGAL
Arquitecto. Construcciones, reparaciones, mausoleos. Agustinas 1060.

MATRONAS

Mme. E. FRAGNAUD
Matrona francesa. Manuel Rodríguez 647.

MATRONA ERAZO
Huérfanos 2460 entre García Reyes y Bulnes. Gran pensionado particular. Partos, atendidos especialmente por su propietaria o médicos a elección de las enfermas. Enfermedades de señoras atendidas por médicos especialistas. Recibo pensionistas.

EL PENSIONADO MURFFI
Lo vendí a la señora Emma Amó, a las personas que me necesiten. San Diego 57. Ester Escusa.

ROSA MONTOYA
Recibo pensionistas, consultas, médico permanente, curaciones, inyecciones. Maestranza 283.

"PENSIONADO MURFFI"
Atendido Sra. Emma de Torres, matrona llegada Buenos Aires. Pensionistas desde $ 100. Clínica, operaciones atendidas Dr. Paredes. San Diego 360.

CLINICA PRIVADA DE OBSTETRICIA
Señora Reyes, matrona ginecologista. Establecimiento moderno. — Atendido por dos cirujanos especialistas. Recibe enfermas todas partes del país. Partos. Precios moderados. Consultas gratis. Esmeralda 636.

CARMELA TORO G.
Partos. Asistencia toda hora. Recibe enfermas. Matucana 640.

CLINICA
Ana G. Vargas Barrera.—Partos. Recibe pensionistas. Cochrane 985.

PENSIONADO MENARES
Pensionistas. Partos. Pensión $ 35. Masaje médico. Cochrane 844 y Aconcagua 1162.

ESPECIALISTA EN PARTOS
Las señoras en estado interesante pueden disponer de dormitorios higiénicos, luz, baño y pensión, sólo por $ 5 diarios.— **Av. Matta 1127.** Instituto Dra. Lastarria.

MERCEDES ROJAS
Matrona. Recibo enfermas. Consultas gratis. San Diego 932.

PENSIONADO "DRA. VICENTINA"
El más higiénico para asistencia enfermas. Partos, masajes, baños. Cobro después de mejorada enferma. San Diego 57.

VARIOS

TARTAMUDOS
Profesor Juan Dachs, tratamiento especial. Estudios Europa. Dardignac 193.

JULES BONDALLAZ
Masajista suizo. Regresó. Moneda 723.

"ESCUELA NACIONAL DE MASAJISTAS"
Pídanse prospectos. Diplomas profesionales válidos. Estado 363.

VELLO DE LA CARA.—EXTRACCION RAPIDA Y SEGURA
Masaje facial de belleza. Curación de la piel seca o grasosa.
Consultorio Femenino de Cultura Física.—Santo Domingo 848

INFORMACIONES DEL EXTERIOR

Servicios de nuestros corresponsales especiales, vías Eastern y All America Cables, Inc., de "The Associated Press", vía All America Cables Inc. y de la Agencia Havas

CONTINUAN LAS INTERPELACIONES EN LA CAMARA DE DIPUTADOS FRANCESA

EL MINISTRO DE RELACIONES EXTERIORES SALVADOREÑO ENVIA A LA LIGA DE LAS NACIONES EL PACTO QUE CREO LA FEDERACION CENTRO-AMERICANA

Se anuncia el fallecimiento del ex-jefe del Gabinete francés, M. Emile Combes

LA EMBAJADA CHILENA PARTICIPA EN LAS FIESTAS CIVICAS ARGENTINAS

"La Nación" de Buenos Aires comenta la designación de monseñor Duprat para representar a la República Argentina en las fiestas del Centenario peruano

GRAN BRETAÑA

FRANCIA Y GRAN BRETAÑA CONCEDEN

UN PLAZO DE 20 AÑOS A AUSTRIA

LONDRES, 25. — El Comité financiero de la Liga de las Naciones ha sido informado de que Francia y Gran Bretaña están dispuestas a aceptar un plazo de 20 años en los que se suspenderá el efecto de las cargas que pesan sobre Austria como consecuencias del Tratado de Saint Germain.

FRANCIA

PLAN PARA SOLUCIONAR LA CONTROVERSIA SILESIANA

PARIS, 25.— El último de los proyectos sustentados por Gran Bretaña para solucionar el asunto de la Alta Silesia, es el de dar a Polonia y Alemania los distritos que en el plebiscito se pronunciaron en favor de esos países; pero el territorio quedaría bajo la supervigilancia de una comisión especial por el término de treinta años.

NOTA ENVIADA A POLONIA

POR EL CONSEJO DE EMBAJADORES

PARIS, 25.—El Consejo de Embajadores se reunió hoy para considerar la cuestión silesiana, y decidió enviar una nota a Polonia, comunicándole la promesa hecha por Alemania en el sentido de mantener cerrada la frontera con el territorio de Alta Silesia, y pidiéndole que ella también mantenga la más estricta vigilancia.

LA TRANSFORMACION DE LOS MOTORES DIESSEL

PARIS, 25.—El Consejo de Embajadores oyó en su sesión de hoy el informe de los peritos sobre la ejecución, por parte de Alemania, de la promesa que hiciera de transformar los motores Diessel, dejándolos aptos para usos industriales únicamente e inutilizándolos para el empleo en los submarinos.

En vista de que el informe fué favorable, se acordó prorrogar el término concedido a Alemania con tal objeto hasta el 1.o de Setiembre.

FALLECE M. EMILE COMBES

PONS, 25.— Ayer dejó de existir M. Emile Combés, que fué primer Ministro en los años de 1902 a 1905.

M. Combés, que tenía 86 años, era senador por el Departamento de Charente Inferieure.

El ex-primer Ministro tuvo una gran participación en la agitación política que originó la separación de la Iglesia del Estado, agitación que comenzó en 1904.

En el Senado figuraba en la izquierda democrática, en el grupo de los republicanos.

PALABRAS DE M. BRIAND EN LA CAMARA DE DIPUTADOS

PARIS, 25.— En la sesión de la Cámara de Diputados celebrada ayer, M. Briand puso término a su discurso, diciendo:

"Bien pudiera yo buscar los aplausos de la mayor parte de la nación; pero esa es una clase de popularidad que no busco. Yo me he hecho cargo de mis responsabilidades y esta Cámara debe ahora tomar el camino que le señalan los que interpelan si no está satisfecha con mi política y los diputados pueden otorgarles su apoyo. Tanto como a mí se refiere, proclamo el honor de esta política y continuaré en ella mientras cuente con vuestra confianza".

CONTINUAN LAS INTERPELACIONES EN LA CAMARA

PARIS, 25.— Hoy continuaron las interpelaciones en la Cámara de Diputados.

El republicano M. Noblemaire felicitó a M. Briand por haber hecho oír la voz de Francia en Berlín, pero pidió además que los aliados adoptarán una actitud que impida la renovación de incidentes semejantes a los de la Alta Silesia.

En lo relativo a las obligaciones de Alemania, el orador estimó que Francia debía emplear la fuerza sólo en el último extremo y afirmó su confianza en la amistad de la nación americana, que no rehusaría su ayuda a Francia si ésta tuviera necesidad de ella.

Al hablar del problema de las reparaciones, se pronunció en favor de la cooperación de Alemania.

Al contestar a una pregunta, el Premier declaró que no quería examinar si había una segunda intención en la actitud de Alemania. "Tenemos—dijo— un programa, y no hay que discutirlo. Nuestras decisiones están tomadas.

"El Ministerio alemán está apoyado por el Reichstag y se declara listo para cumplir sus obligaciones; debemos darle confianza pero, si quiere sustraerse a sus compromisos, entrarán en juego las sanciones previstas".

El republicano M. Peyroux pidió al Premier que dijera si tenía en los nuevos Ministros alemanes, Rathenau y Rosen, la misma confianza que en Herr Wirth y que es lo que hay de cierto en las informaciones de la "Vossische Zeitung" según las cuales Stresseman habría recibido promesas favorables sobre la Alta Silesia.

M. Briand, desde su banca, contestó que Stresseman no había recibido promesa alguna después de su regreso de Londres y que las decisiones de los aliados sobre el desarme, las reparaciones y el enjuiciamiento de los criminales fueron simplemente comunicadas a Alemania, que debía contestar sencillamente sí o nó.

Agregó que Herr Wirth había declarado públicamente que era necesario que Alemania, vencida, reconociera sus obligaciones y se aplicara a cumplirlas, diciendo además que las contestaciones que se dieron a todas las intimaciones de Francia han sido satisfactorias.

Prosiguió luego: "Es tiempo de salir de las fórmulas para entrar en el dominio de los hechos. Tenemos un programa muy claro y no hay para qué discutirlo. Nuestras decisiones están tomadas y han sido comunicadas a Alemania; las penalidades se hallan listas para entrar en juego. El Reichstag, por su parte, aprobó al Ministro, quien declaró que estaba listo para ejecutar las obligaciones de Alemania.

"Hemos tomado las precauciones necesarias y si mañana los alemanes quisieran sustraerse a sus obligaciones, Francia haría lo necesario. Nos encontramos quizá en el momento en que Francia, por fin, se halla frente a la realidad. Es una cosa admirable cómo este país está lleno de fe y de confianza."

NUEVO PLAN PARA SOLUCIONAR

LA CONTROVERSIA SILESIANA

PARIS, 25. — El último plan, que se supone de origen británico, para solucionar la controversia de la Alta Silesia, es dar a Polonia y a Alemania las comunas que votaron en su favor, manteniendo sí todo el territorio, durante treinta años, bajo el control de una comisión especial.

ITALIA

EL COMANDANTE DE LOS GUARDIAS REALES ES HERIDO

ROMA, 25.—El teniente Antonio Locatelli, uno de los pilotos que acompañaron a D'Annunzio en el raid a Viena, hirió gravemente al comandante de los Guardias Reales.

El teniente Locatelli se defendía a balazos de un individuo desconocido que trató de robarlo en Bergamo; pero, desgraciadamente, uno de los disparos hirió al oficial de los Guardias.

LAS CAUSAS DE LA PARTIDA

DE LA MISION SOVIETISTA RUSA

ROMA, 25.— Fishman, técnico comercial de la misión Woroshi, fué hoy entrevistado por un corresponsal de la "United Press" acerca de las causas que motivan la salida de la misión, quien dijo:

"Son muchas las razones. En primer lugar, el Gobierno se negó a conceder a la misión las prerrogativas diplomáticas, como quedó demostrado por el hecho de haberse abierto los baúles de los miembros de la misión, a su llegada al país, como también por la violación del secreto diplomático, ya que las autoridades examinaron el código y los papeles que venían en un baul especial. Cada vez que recibimos un despacho cifrado, el Gobierno puede extractar una traducción del mismo.

"Pero consideramos que la razón primordial de la salida es el temor a la muerte. La absolución, hace algunos días, de uno de los que atacaron a la misión Woroshi, fué un insulto a esta misión.

"Nuestro correo diplomático fué, hace algunos días, detenido por los agentes de la policía italiana, que decían ser fascitas y amenazaron echarlo bajo las ruedas del tren de Génova. Por otra parte, los miembros de nuestra misión siempre eran objeto de demostraciones hostiles.

"Además, hay las llamadas "serenatas romanas". Cualquiera noche podía un destacamento fascista venir al hotel donde se hospedaba la delegación, gritando insultos contra Rusia y exigiendo la partida de la misión".

Fishman concluyó diciendo:

"Aunque van a invitar a Italia a enviar una misión a Rusia, donde todo se le otorgará, todo ha sido negado a la misión Woroshi".

Anunció además que él y sus compañeros saldrán mañana.

ESPAÑA

MINISTRO SALVADOREÑO

MADRID, 25.— El señor Ismael Fuentes, Ministro del Salvador, ofreció una comida, a la que asistieron el Ministro de Costa Rica y otros representantes de los países suramericanos. Además, concurrió el Sub-secretario de Estado, señor Palacios, y el señor Ezequiel Casal.

CONFERENCISTA MEXICANO QUE ATACA A LOS ESTADOS UNIDOS

MADRID, 25.— El señor Luis León, en una conferencia que dió en el Ateneo, a propósito de la revolución mexicana, declaró que la política agraria había sido iniciada en ese país en 1917, con lo que se habían constituído los pequeños propietarios de tierras, lo que haría que en el curso de una decada la nación sea una de las más prósperas del Pacífico y formará una fuerza estable en contra de los revolucionarios.

Terminó el conferencista denunciando la política de Norte América con respecto al petróleo y haciendo un llamado a las naciones de raza española a fin de que se preparen a defenderse en contra de la hegemonía de los Estados Unidos.

LAS RELACIONES HISPANO-AMERICANAS

DECLARACIONES DEL SEÑOR MELQUIADES ALVAREZ

MADRID, 25.— El señor Melquiades Alvarez, contestando a las interrogaciones de algunos periodistas acerca de las relaciones hispano-americanas, con motvio de la celebración de las fiestas del Centenario de la Independencia de algunos de aquellos países, dijo:

"Creo que una de las cosas que más urge realizar es la representación parlamentaria de los españoles residentes en aquellos países. Y no solamente en el Parlamento deben ser representados, sino en todas las entidades que tengan alguna ingerencia en este asunto, hoy por hoy, trascendentales para nosotros.

"Así, pues, deben tener delegados en el Consejo de Inmigración, en las asociaciones de fomento, junta de aranceles, academias, sociedades económicas, etc.

"Urge establecer una política relacionada directamente con los tratados comerciales, así como no debe descuidarse el intercambio continuo del personal diplomático, procurando que sea el más selecto y capaz del desempeño de sus importantes funciones. En una palabra, es hora ya de que se sienta por todos la magnitud de esta empresa, que irradie en la América el espíritu de la nación que le dió vida, hasta lograr que todos aquellos pueblos hermanos comulguen con España en la idea de común cariño e intereses.

SUIZA

EL PROGRAMA DE TAREAS DE LA PROXIMA ASAMBLEA

DE LA LIGA DE LAS NACIONES

GINEBRA, 25.— La Secretaría General de la Liga de las Naciones ha formado la lista de las materias que deben discutirse en la segunda Asamblea, que se realizará en esta ciudad durante el mes de Setiembre próximo.

En dicha lista figura, en uno de los primeros lugares, la solicitud formulada por el Perú y Bolivia, referente a que la Corporación intervenga en los asuntos pendientes entre esos países y Chile.

EL PACTO CENTRO-AMERICANO NO ES ENVIADO

A LA LIGA DE LAS NACIONES

GINEBRA, 25. — El Ministro de Relaciones Exteriores de El Salvador ha enviado a la Liga de las Naciones el Pacto firmado el 19 de Enero entre El Salvador, Guatemala, Honduras y Costa Rica, creando la Federación Centroamericana.

El Ministro insiste en el registro oficial de dicho pacto, lo más pronto posible y su aceptación como Pacto Internacional, con el objeto de ayudar a la revolución política centroamericana.

PORTUGAL

LA CRISIS POLITICA NO TIENE RESULTADOS SERIOS

WASHINGTON, 25.—Según un anuncio oficial procedente de Lisboa, recibido en el Departamento de Estado, la crisis política en el Portugal se efectuó sin que diera lugar a resultados de carácter serio.

El señor Barros Queiroz, que ha sido designado jefe del nuevo Gabinete, ha nombrado Ministro de Relaciones Exteriores al señor Mello Barreto.

El señor Barreto ha desempeñado en tres ocasiones la misma cartera.

AUSTRIA

LA CUESTION DEL PLEBISCIT

SOBRE UNION A ALEMANI

VIENA, 25.—El Canciller yer declaró a la Dieta de que renunciaría su cargo persiste en la idea de realizar plebiscito sobre fusión con Ale nía antes de que se arregle cuestión de los créditos extran ros.

El Canciller declaró que de ba fijar la fecha del plebiscit referencia para fines del mes Octubre, aún en el caso de que ra entonces los créditos no sido finiquitados.

"LA EMBAJADA AL PERÚ"

Críticas a la resolución adoptada al respect por el Gobierno argentino

Un artículo de "La Nación" de Buenos Air

BUENOS AIRES, 25. — Con el título de "La Embajada al Perú" el diario 'La Nación" dice lo siguiente:

"El Gobierno ha designado al gobernador eclasiástico de la arquidiócesis como Embajador argentino en las fiestas seculares del Perú. Esta es una designación desconcertante, no por la personalidad misma del prelado, cuyas cualidades reconocen todos que honraría desde luego cualquier cargo superior, sino por la significación inevitable que ha de atribuir a la representación la República hermana.

"Puede decirse que se trata de un caso sin precedentes en la historia diplomática de los tiempos modernos, salvo una o dos excepciones que se singularizaron precisamente por la situación en extremo anormal del país en que se produjeron. Ello se explica porque las relaciones de nación a nación son de índole civil y sus agentes activos no sólo son gestores de negocios de interés común, sino representantes del espíritu de sus pueblos.

'El Perú al rememorar su Centenario, que es también una solemnidad argentina, celebra sobre todo una fiesta civil, la obra de la independencia, nacida del gran movimiento continental, principios filosóficos y políticos que por su naturaleza excluyen cualquiera interpretación, así sea remota u ocasional, contraria a la tradicion.

"La Argentina al participar en esas fiestas debe concurrir por lo tanto sin alterar con una Embajada de aspecto arbitrario el sentido histórico de la rememoración. Por otra parte, aunque no sea tal el pensamiento del Gobier sulta de hecho así toda ve una Embajada eclesiástica despoja de su significación ble. Así como sería sorpren una Embajada civil del Va asombra justamente un convertido en Embajador una nación.

"El Perú verá que se ha nor con un representante guido, pero que en cambio nuye la importancia de e bajada por la calificación lísima que adquiere un E dor que califica a la nació Embajada eclesiástica no a la Argentina.

"Hasta por razones de dad protocolar la designación procedente. Esto no podía le advertirlo el Gobierno simple consulta, cuyos prece diplomáticos llenan las Cancille y que están alcance de plomáticos menos informados bría servido para disuadir al cutivo de su error.

"Pero el Ejecutivo no tiene tumbre de documentarse ni ra en las circunstancias más ras y más fáciles. Ha improvisación incurre en lidades de este género que per can la seriedad del país y se tan para provocar en el ex comentarios que no nos favore Aquí no se trata de una cia en materia de ideas ni de discrepancia política; se trata más trascendencia que una tión de principios, como envuelve en el fondo un to de vista particular que rá a la Argentina en la reme ración peruana en una posición nunca debiera haber sido am

LA EMBAJADA CHILENA EN LA REPUBLICA ARGENTINA

EL SALUDO DE "LA PRENSA"

A LA EMBAJADA CHILENA

BUENOS AIRES 25. — El diario "La Prensa" publica con el título de "Un Embajador de fraternidad" el siguiente editorial:

"Desde ayer se encuentra entre nosotros la Embajada chilena presidida por el Canciller señor Matte, que trae la voz de fraternidad a este pueblo hermano del suyo y las expresiones del sentimiento de solidaridad y armonía continental de su Gobierno.

"Más que un saludo diplomático esta Embajada representa una comunión de ideales propios entre las dos democracias de América que se unen como por la espalda en el cordón cordillerano y se identifican en una común aspiración de grandeza social, civil y política.

"Así ha interpretado el pueblo de la Argentina esta visita que, como respondiendo a una cita de honor y patriotismo se concentró ayer en la Plaza de Mayo, en la misma Plaza de Mayo, donde cien años atrás los idealistas y patriotas del dogma revolucionario aplaudieron los frutos de la Asamblea histórica, para celebrar al representante del país hermano y agasajar en él al pueblo del Pacífico. El sentimiento argentino con sus manifestaciones más cordiales se apresta en esta ocasión para exteriorizarse ámpliamente a fin de hacerle grata a la Embajada su estada y para que a su regreso a su tierra, donde tampoco nosotros nos sentimos extranjeros, interprete el cariño con que se reciben aquí las voces de amistad de su gran democracia.

"El vínculo que creó la lucha de la independencia en todos los pueblos de la América se fortifica y encuentra en estas visitas oficiales estímulo para su franca subsistencia y para su más definitiva unión. En este sentido la Embajada de Chile es decisiva y si faltare un argumento mejor para demostrarlo, ahí está esa enorme masa ciudadana que se volcó ayer sobre las arterias adyacentes de la casa de Gobierno para consagrar con una ovación clamorosa y unánime el abrazo oficial de representante a representante y el abrazo de nuestro pueblo con el pueblo chileno unidos por la raza, la historia y la tradición de su amistad e instituciones.

"¡Bienvenida sea la Embajada chilena a tierra argentina! Con honda emoción palpitan los corazones cuando la amistad se manifiesta con pruebas tan elocuentes como el mensaje de paz y amor que viene desde el otro lado de los Andes ¡Bienvenida sea!

REPORTAJES AL EMBAJADOR Y AL SEÑOR BARROS JARPA

BUENOS AIRES 25. —"La Nación" publica reportajes hechos al Embajador señor Matte y al señor Barros Jarpa, cuyas declaraciones coinciden con las enviadas ayer por el corresponsal.

LA PARTICIPACION EN LAS FIESTAS CIVICAS

BUENOS AIRES 25. — De acuerdo con el programa se han desarrollado con toda solemnidad y brillo las fiestas cívicas, realzadas con la presencia de la Embajada chilena que ha participado en los números más importantes.

Un tiempo espléndido ha favorecido la concurrencia de un gran público a las plazas y avenidas del centro de la ciudad que presentan en este momento un aspecto animadísimo.

A la hora fijada se verificó en el Te-Deum en la Catedral con la asistencia del Presidente de la República, de los miembros de la Embajada chilena, Ministros, altos funcionarios del Estado, jefes del ejército y de la armada y el alto clero.

Terminado el Te-Deum el Embajador, señor Matte y personal de su Embajada acompañó al señor Irigoyen hasta el palacio de Gobierno y en seguida en la demostración cívica.

Encabezaban la columna del desfile el Presidente Irigoyen y el Canciller chileno y le seguían los Ministros y legisladores, las autoridades nacionales, el personal de la Embajada, los jefes militares, la comisión organizadora. El señor Irigoyen y el señor Matte llevaban ramos de flores, siendo aplaudidos con entusiasmo durante todo el trayecto.

El desfile revistió caracteres de inusitado brillo; la Plaza de Mayo, el Congreso, y las Avenida de Mayo y la Florida estaban rebosantes de público.

En la manifestación también participó un grupo de distinguidas personalidades chilenas residentes en esta capital.

En las vidrieras de la calle Florida se exhiben a última hora de la tarde grandes fotografías que presentan al Presidente de la República y al Canciller chileno, presidiendo el desfile.

EL PROGRAMA DE FESTEJOS

BUENOS AIRES 25. — Mañana la Embajada chilena irá al Cuartel del Regimiento de Granaderos del General San Martín en donde se le ofrecerá un almuerzo. El 27 el Ministro de Marina ofrecerá al Embajador un banquete en el Centro Naval, y en la tarde toda la Embajada asistirá a la fiesta con que se solemnizará la entrega del premio a la virtud.

El mismo día 27 el sub-Secretario de Relaciones Exteriores, señor Molinare, dará una comida en el Plaza Hotel a su colega chileno, señor Barros Jarpa.

El día 28 se dará a la Embajada el banquete oficial en la Casa de Gobierno.

El 29 asistirá a las carreras del Hipódromo argentino, donde el presidente del Jockey Club le ofrecerá un almuerzo.

EL SEÑOR MATTE EXPRESA SU IMPRESION

SOBRE EL PRESIDENTE IRIGOYEN

BUENOS AIRES, 25.— Al terminarse el Te-Deum se produjo una escena interesante que llamó vivamente la atención del público.

El Presidente, señor Irigoyen, se dirigió al Embajador señor Matte y tomándolo cariñosamente del brazo lo puso a su lado, presidiendo el desfile desde la Catedral hasta la Casa Rosada.

El Canciller, señor Pueyrredon, fué anoche al Plaza Hotel para acompañar al señor Matte al Teatro Colón. El señor Irigoyen lo recibió, invitándolo a tomar asiento a su lado, mientras el público aclamaba con entusiasmo al Embajador. Los demás miembros de la Embajada ocupaban los palcos laterales; la sala presentaba un aspecto soberbio.

"La Nación", refiriéndose a la entrevista entre el Presidente y el Canciller chileno, dice:

"Después de la conversación habida entre el Presidente y el señor Matte, como era natural inquirimos del señor Matte informaciones sobre lo tratado en la entrevista.

"El Presidente, contestó el señor Matte, me ha conferido un alto honor al dedicarme un espacio de tiempo considerable con su afabilidad tan lejana del estiramiento protocolar y de formas glaciales de la diplomacia tradicional y ha cautivado mi espíritu.

"El Presidente me ha hablado de sus planes de Gobierno y de su decisión inquebrantable de resolver con imparcialidad y por medio de los recursos de conciliación y avenimiento, los conflictos entre el capital y el trabajo. Después de escuchar atentamente la exposición de sus miras de estadista, me ha sido muy grato decirle que su programa de acción coincide en sus puntos esenciales de bien público con los de mi Gobierno.

"En cuanto a la impresión que me ha producido el señor Irigoyen, terminó el señor Matte, puedo decir que ha sido la de un hombre de estado que sabe reunir en su proporción debida los sentimientos idealistas con los eminentemente prácticos.

"—¿Hizo usted entrega de algún mensaje al Presidente?

"—Le trasmití un saludo muy sincero y muy afectuoso del Presidente de Chile, señor Alessandri y del pueblo de Chile, que el señor Irigoyen retribuyó en muy conceptuosos términos."

EL SALUDO DE "LA NACION"

A LA EMBAJADA

BUENOS AIRES, 25.— Con el título de "Elocuente coincidencia", el diario "La Nación", dice lo siguiente:

"Si fuera necesaria una demostración de la honda sinceridad de la amistad chileno-argentina, ella tendría una expresión insuperable en la simultaneidad de las dos actitudes producidas bajo la sugestión de nuestro aniversario patriótico y la llegada de la delegación presidida por el señor Matte. Mientras el Gobierno de Chile disponía el feriado del día 25 de Mayo como homenaje a nuestro país en esta fecha histórica, los grupos parlamentarios de la Cámara de Diputados presentaban un proyecto de elevación diplomática en la República transandina.

"Con diverso motivo y distinta forma, ambas manifestaciones integran un rasgo común. Esencialmente propicias a los íntimos sentimientos de afecto entre ambos pueblos, interpretan de una manera insuperable en estos respectivos momentos la conciencia internacional. Tan noblemente una como otra, esas iniciativas en su espontáneo arranque dicen con su enérgico como sobrio significado la afinidad inquebrantable que el futuro impone a ambas naciones.

"La Embajada chilena ha tenido la acogida protocolar proporcionada a su rango, importancia y calidad de sus miembros; pero sobre esas combinaciones necesarias del ceremonial, un sentimiento de intensa emoción ha acompañado al brillante cortejo: adhesión unánime y el espíritu público se manifestaron en las aclamaciones del trayecto, ratificando con su voluntad las energicas y firmes manifestaciones oficiales, pero sobre todos aquellos actos mencionados, se traducen los efectos perdurables en la real significación del momento internacional.

"Chile sabrá apreciar la verdadera substancia y sinceridad de nuestros movimientos amistosos y cómo en nuestro país vibran gratamente los homenajes que su Gobierno tributa a nuestra patria."

TURQUIA

MEDIDAS REPRESIVAS ADOPTADAS POR LOS BRITANICOS

CONSTANTINOPLA, 25.— Las autoridades navales británicas enviaron buques de guerra a Adalia a fin de obligar a los turcos a que pongan en libertad a 11 prisioneros hechos a bordo del ex-trasatlántico británico "Palatina".

RUSIA

PROGRESOS DE LA OFENSIVA ANTI-MAXIMALISTA EN SIBERIA

TOKIO, 25.— Según avisos recibidos de Siberia, hacen saber que las fuerzas anti-maximalistas que se apoderaron de Nikolsk sin derramamiento de sangre y que enarbolan la antigua bandera de Rusia, también han ocupado la ciudad de Spasskoe.

Los diarios juzgan que este movimiento está dirigido contra la República del Lejano Oriente, y creen que Vladivostock caerá en breve.

GRECIA

LA RESPUESTA GRIEGA A UNA NOTIFICACION ALIADA

ATENAS, 25.— Se encuentra lista la respuesta griega a la ficación aliada, referente a la tralidad de Constantinopla y los Estrechos.

En ella, Grecia aduciría la cesidad de mantener varios víos para impedir los transp de refuerzos destinados a las pas kemalistas.

CUANDO DESPUES DE COMER SE SIENTE MALESTAR, SE SUFRA DE EXTREÑIMIENTO, CUANDO LA COMIDA SE REPITA.

SECRETOGEN

ELIXIR - PARA DISPEPCIA Y ESTÓMAGO.
TABLETAS - PARA INDIGESTIONES
EVITA LAS INDIGESTIONES
AYUDA LA DIGESTION
IMPIDE EL EXTREÑIMIENTO
AUMENTA EL APETITO

Coches para Guagua

Entre nuestra selecta variedad estamos seguros que encontrará Ud. el Coche que necesita.

Tenemos de los diferentes tipos

COCHES CUNA

De mimbre o madera.

COCHES PLEGABLES

De dos y cuatro ruedas.

Depto. Especial de

MORRISON & Co.

AHUMADA 65 y 77 SANTIAGO

COLON

los mejores cigarrillos de tacabo hebra.

20 cts. PAQUETE

LOTERIA

En la 1.a página de "La Nación" va todos los el aviso de

E. TURR

ZAPATILLAS DE GOMA

PARA HOMBRES Y SEÑORAS

OFRECEMOS:

A precios sin competencia :-: Entrega inme

VIVENT, ROPERT & Cía.-Bandera 547

TRACTORES "Parret"
TRACTORES "Saunderson"
ARADOS "Vulcan" de puntas de 14"
ARADOS "Randsomes" de puntas de 10"
ARADOS "Oliver" de discos de 26"
ARADOS "Dictator" de puntas de 9"
RASTRAS de discos "Roderik Lean".
PULVERIZADORES "Brillion"
SEMBRADORAS "Thomas" D

Ofrecen para entrega inmediata:

DUNCAN, FOX & Co.

BANDERA 529-533

SPLENDID - HOY

MATINEE a las 3.15
La encantadora BILLIE BURKE en la comedia policial
IMPRUDENTE PRUDENCIA

Especial de gran moda a las 6.30 P. M. y Nocturna a las 9.30 P. M.
El más lindo estreno
ARTCRAFT
de lujo y arte.

EL FALSO ARCHIDUQUE
Romántico y graciosísimo idilio de amor, creación suprema del varonil y simpático ROBERTO WARWICK.

SABADO:
El Alma del Circo
por la encantadora
MABEL NORMAND

ESTADOS UNIDOS

ACTIVIDADES DE UNA LINEA DE VAPORES

SAN FRANCISCO, 25.— "The South American Pacific Steam Ship Co.", que suspendió sus actividades al comienzo de la guerra, reanudará el servicio de vapores entre los puertos de Seattle, Portland y San Francisco de California con los de Sur América en la costa occidental, dentro de dos semanas.

El anuncio fué hecho por la Compañía el Martes, y en él se agrega que el primer buque que hará el viaje es el "Pacífico".

LA CELEBRACION DEL ANIVERSARIO DE ARGENTINA

NUEVA YORK, 25.—El aniversario de la independencia de la República Argentina ha sido celebrado en todos los círculos de habla española de esta ciudad.

La más importante de las fiestas celebradas con este motivo fué un baile y comida en el Instituto Internacional. El Cónsul General de Argentina, señor Pérez, pronunció un discurso en el banquete.

LA REDUCCION DE LOS GASTOS NAVALES

WASHINGTON, 25.—En la sesión de hoy el Senado aprobó por unanimidad la enmienda al proyecto de presupuesto de Marina.

En la indicación aprobada se pide al Presidente Harding que invite a Gran Bretaña y al Japón a concurrir a una conferencia sobre el desarme.

El texto de la enmienda es el siguiente:

"Se autoriza al Presidente de la República a fin de que invite a los Gobiernos de Gran Bretaña y Japón para que envíen representantes a una conferencia que tendrá como obligación llegar lo más pronto posible a un acuerdo o pacto, por medio del cual los gastos navales y los programas de construcciones de cada una de las naciones representadas, sean sustancialmente reducidos cada año durante los 5 próximos, hasta el extremo y en los términos que se acuerde, condiciones que serán sometidas a los respectivos Gobiernos para su aprobación".

EL RECONOCIMIENTO DEL GOBIERNO DE MEXICO

EL PRESIDENTE OBREGON NO FIRMARA GARANTIA ALGUNA COMO PRECIO DE EL

WASHINGTON, 25.—El Presidente de México, señor Obregón, no firmará garantía alguna como precio del reconocimiento de su Gobierno por el de los Estados Unidos, según es opinión del señor Manuel Telez, Encargado de Negocios de ese país en ésta, quien, entrevistado por un corresponsal de la "United Press", dijo: "En primer lugar, la demanda de que el Presidente Obregón firme un documento de esa naturaleza sería contraria a todo principio de derecho internacional.

"En segundo lugar, la aquiescencia de Obregón a tal pedido sería interpretada como una marcada concesión de México a los Estados Unidos, y sus enemigos políticos dirían que el señor Obregón había cedido, colocándole así en una posición delicada".

El señor Téllez agregó que creía que los Estados Unidos habían adoptado la política de forzar la voluntad de México. Expresó, sin embargo, la esperanza de que las negociaciones podían reanudarse.

Los funcionarios del Gobierno en ésta han declinado confirmar la información alusiva a que Mr. Summerlin lleva una documentación para someterla a la firma del Presidente Obregón.

INFORMACIONES DEL INTERIOR

TARAPACA

(De nuestro corresponsal por telégrafo)

IQUIQUE, 25.—**La viruela**.—La situación sanitaria de la provincia es desastrosa, los fondos se hallan completamente agotados. Las autoridades no saben qué hacer para detener el avance mortífero de la viruela que hace diariamente numerosas víctimas. El Lazareto está en vísperas de cerrarse por falta de fondos. Se anuncia que dos salas del Hospital se cerrarán también.

El pueblo clama ayuda del Gobierno. A pesar de que está aprobada la ley que concede fondos, el Ministro del Interior no ha enviado la cuota correspondiente a Iquique.

La situación se presenta tan grave, que el pueblo está alarmadísimo. Se ve que es indispensable que el resto de la nación ayude a esta provincia.

En la **Municipalidad**.—La situación obrera municipal tiende a solucionarse.

VALPARAISO

Aniversario argentino. — Con motivo del aniversario de la independencia de la República Argentina los establecimientos de instrucción pública tuvieron ayer feriado. Numerosas personas saludaron al señor cónsul, aunque no hubo recepción en el consulado como manifestación de duelo por la muerte del ex-cónsul general don Manuel Antonio Cuadros.

Obreros desocupados. — Ayer llegaron del norte mil ciento trece obreros desocupados, desembarcándoseles por el muelle del Barón y llevándolos a la capital en trenes especiales.

"El Cacique". — Hasta hoy no se habían recibido noticias sobre la suerte del vapor "Cacique", salido el 26 de Abril de Valdivia con destino a puertos del norte.

Quiebra. — El segundo juzgado civil ha dictado auto declaratorio de quiebra del conocido comerciante don Alberto Acuña.

Síndico provisorio ha sido designado don Luis Garnham. La primera junta tendrá lugar el 4 de Agosto.

A Europa. — En el vapor "Victoria" se embarcó ayer con destino a Inglaterra, el gerente del Banco Anglo-Sud-Americano Mr. Tomas Howse.

Fueron a despedirlo a bordo numerosos amigos.

Movimiento marítimo. — Ayer entraron:

Vapor Reiyo Maru, de Hong Kong e intermedios.

Vapor Mapocho, de Pimentel e intermedios.

Vapor Aysen, de Lota e intermedios.

Vapor Victoria, de San Antonio.

Vapor Itata, de Arica e intermedios.

Vapor Florencia, de Iquique e intermedios.

Vapor América, de Caleta Buena e intermedios.

Ayer debían salir:

Vapor Aysen, para Balboa e intermedios.

Vapor Victoria, para Liverpool e intermedios.

Vapor Perú, para Balboa e intermedios.

Vapor Jason, para Corral e intermedios.

Vapor Taltal, para Arica e intermedios.

TEATROS - MUSICA - CINES

EL ESTRENO DE "ESTE MUNDO ES UN FANDANGO"

Anoche estrenó la Compañía Báguena-Bührle, en el Teatro Santiago, el juguete cómico-lírico en 3 actos y 4 cuadros, letra de Carlos Cariola y música de Emilio Ortiz de Zárate.

Al nombre del autor de los "Gallos", "On parle francais" y "El fallo de Salomón", acudió un público extraordinario.

El autor subtituló su obra, con mucho acierto, como "juguete cómico" y con ello justificó el argumento de originales enredos y graciosas situaciones. A pesar de todo, el primer acto es un sainete hecho y derecho, una presentación de una botica de turno con sus clásicos términos, hábilmente combinados para hacer chistes certeros. El segundo y tercer acto son de juguete cómico con algo de vaudeville y dan margen para buenas sorpresas y para chistes de buena ley, salpicados con alguno que otro de los llamados "chistes malos", que son los que más hacen reír... El lío que se arma entre el farmacéutico y su señora, es novedoso y mantiene hasta el último el interés del público, el cual rió de buena gana con las escenas finales en que se va desenredando la trama.

La obra es cómica y cumple con su cometido. Tiene teatralidad, sentido común y buen humor.

La música secundó agradablemente, a pesar de que la orquesta estuvo floja y la batuta del maestro poco enérgica. Gustaron el cuarteto del primer acto, el himno a la juventud, el Vals Pierrot y la tonada del amanecer, pero sobre todo gustó el dueto cómico de Bührle y la Puelma, que fué bisado. Es un número de orquesta que los intérpretes explotaron con abundante gracia.

La presentación fué casi brillante. El decorado del Santa Lucía, fué aplaudido. Los demás, bien trabajados.

La interpretación a la altura del libreto. Bührle "creó" un boticario, dándole una comicidad propia, digna de elogios. Este actor no se repite: en cada obra tiene un tipo propio. El Amadeo de anoche cuenta entre sus buenas interpretaciones. La Puelma estuvo bien y su labor hizo reír. Macías hizo un tenor cómico muy en carácter y con entusiasmo. La señora Planas lució facultades encomiables y tanto ella como el tenor Rojas se demostraron buenos elementos para el nuevo género que con patriotismo, autores, actores, público y prensa debemos estimular, sobre todo si él va por el camino del buen humor, que harta falta nos hace.

Repetiremos: el éxito fué claro: es una obra cómica que hace reír. ¿Qué más puede buenamente exigírsele?

Con un poco más rendimiento de la orquesta, la música realzaría más. Pero, en todo caso, el libreto de Carlos Cariola constituye un nuevo éxito para este autor que sin pretensiones de hacer obra de trascendencia, distrae al público con su pluma ágil y traviesa.

Los autores fueron llamados a escena y al final el público pidió que hablara Cariola, pero éste rehusó hacerlo.

La Compañía Báguena-Bührle merece un aplauso y el favor del público por el esfuerzo gastado en la obra.

O. V. R.

—Hoy en matinée se hace "Sólo el amor es fecundo". Vermouth y noche: "Este mundo es un fandango".

"La Cenicienta", en las tres funciones de hoy

La obra de magia de Jacinto Benavente "La Cenicienta", ha continuado en el cartel del Comedia con la misma aceptación que en la noche del estreno.

En vista del éxito de "La Cenicienta", la empresa ha acordado ponerla nuevamente hoy en la matinée, en la vermouth, y en la nocturna a precios populares, aun cuando los gastos que demanda la notable presentación de la pieza, son muy crecidos.

A fines de la presente semana reaparecerá el director y primer actor don Manuel Salvat, que ha guardado cama durante algún tiempo.

Unión Central

El aniversario argentino fué celebrado con brillante resultado ayer en el Unión Central.

En la tarde no se pudo dar la comedia "Retazo", de Nicodemi, debido a la enfermedad de una de las intérpretes. Se dió en su lugar la pieza de Víctor Domingo Silva "Las aguas muertas".

En la noche se dió "Las jaulas de oro" la comedia que ha obtenido mayor éxito de cuantas nos ha presentado Mario-Padín hasta el presente.

El programa de hoy anuncia tres funciones.

En la matinée se da "Las jaulas de oro".

La vermouth se trabaja con el drama "La Conquista", de César Iglesias Paz.

En la noche se estrena "El amo", suceso teatral de Georges Feydeau.

—Se anuncia el estreno de "El modisto parisiense".

Estrella Irú al Unión Central

Para el Martes se anuncia el debut en el Unión Central de la tonadillera Estrella Irú, artista que ha actuado con un éxito especial en nuestros mejores teatros y que se presenta ahora al público santiaguino con una base más positiva para su éxito.

Es de esperar que su presencia en el Unión Central sea acogida con el entusiasmo que siempre se le ha demostrado.

Teatro Brasil

EL VENTRILOCUO HENRY II

Un buen ventrílocuo no solamente debe dar la ilusión de hacer hablar sus muñecos, sino que necesita tener dotes de humorista. Henry II reune ambas condiciones en forma poco común. No es de extrañar así que en su presentación de ayer en el Brasil, obtuviera un triunfo notable.

Hoy dará su primera matinée infantil. Ha preparado un programa que hará las delicias de los niños.

Las bodas de plata de "Sólo el amor es fecundo"

La empresa de la Compañía Báguena-Bührle, que con éxito viene actuando en el Teatro Santiago, prepara con interés un festival de gala para celebrar las bodas de plata del sainete lírico de Argain Mateluna, que va a llegar a las 25 representaciones consecutivas sin que el interés y el aplauso del público haya decaído.

CIGARRILLOS
Campeonato
Lo mejor a 20 cents.

Casas Modernas
Bajos y altos, Santo Domingo 826 y 828.
Arriendan:
SARRAGOSI Y CIA.
Santo Domingo 860.

Auto Dodge
Limousine en muy buen estado, vendo de ocasión.
BANDERA 267

RESFRIADOS CAUSAN DOLOR DE CABEZA
El LAXATIVO BROMO QUININA desvía la causa. Se usa en todo el mundo para curar un resfriado en un día. La firma de E. W. GROVE se halla en cada cajita. Hecho por la PARIS MEDICINE CO., St. Louis E. U. de A. P.

MUSICA

Concierto sinfónico

Por los ensayos que del concierto que se efectuará mañana en la tarde en el Teatro Unión Central se han hecho, ya puede asegurarse el gran éxito que este concierto tendrá, pues la orquesta ha trabajado con mucho cariño las obras que forman el interesante programa.

Juan Casanova Vicuña, el director que a su cargo tiene la batuta, ha demostrado en el curso de los preparativos para este concierto, todas aquellas nobles cualidades que se requieren para la dirección de los grandes conjuntos orquestales, que han de interpretar por primera vez entre nosotros las obras de los grandes autores rusos, como César Cui, Glazounow, Rimsky-Korsakoff, en sus bellísimas producciones sinfónicas, tal como también la hermosa obra de Dubussy, "L'Après-Midi d'un Faune".

Dará realce a este interesante programa, la última composición del maestro Pedro Humberto Allende: "La Voz de las Calles", obra que fué muy aplaudida en los ensayos por los profesores de la orquesta y los críticos que presenciaban el desarrollo de los ensayos.

En suma, consideramos que el más franco éxito coronará los esfuerzos del maestro Casanova, por ofrecernos un concierto como el que se efectuará mañana en la tarde en el Teatro Unión Central, pues los números de que consta el atrayente programa, en su gran mayoría, son tocados por primera vez en Chile, y son ellos de muy difícil ejecución como toda la música moderna rusa, pudiendo sólo el talento y constancia del maestro Casanova ofrecernos una audición como la que anunciamos.

Por ser hoy día feriado las localidades se expenderán en la Boletería del Teatro Unión Central.

CIRCOS

Circo Codona

EL GRAN BENEFICIO DE MAÑANA

Para hoy anuncia este circo dos funciones, que serán las últimas de la temporada y mañana hará la despedida con la fiesta ecuestre a beneficio de la Sala de Sport de la 4.a Comisaría.

La matinée de esta tarde se efectuará con un programa escogido. Los "Quinos", que han tenido aceptación en sus pruebas acrobáticas de salón, presentarán en la segunda parte de la función un acto de equilibrio tanto o más atrayente que los que han dado a conocer los hermanos Rodríguez.

—El beneficio de la 4.a Comisaría se efectuará mañana a las 9 de la noche, y promete tener gran éxito, pues, fuera del programa que se ha confeccionado, ha sido organizado con todo cuidado por las familias del barrio y los oficiales de la expresada comisaría.

NOTICIAS CINEMATOGRAFICAS

DOS HORAS DE RISA y de ocurrencias chaplinescas el Sábado en el Splendid con Mabel Normand en "El alma del circo". — El Sábado el Splendid presentará el estreno de la producción Goldwyn, titulada "El alma del circo", cuya interpretación hace la encantadora Mabel Normand.

Las localidades para el estreno de esta obra son numeradas y se encuentran desde hoy a la disposición del público.

CON EXITO ESTRENO AYER EL SPLENDID "LA DUEÑA DEL MUNDO". — HOY LA ESTRENA EL POLITEAMA. — En la nocturna de ayer del Splendid, fué estrenado el serial alemán de la Ufa de Berlín, "La dueña del mundo", obra interesantísima, emocionante y grandiosa.

Esta primera función será repetida por el Splendid en la matinée del próximo Domingo y hoy la estrena el Politeama.

La segunda función, titulada "La historia de Maud Gregaards", será estrenada en las funciones del Miércoles próximo del Splendid.

HOY ESTRENA EL SPLENDID LA PRODUCCION ARTCRAFT "EL FALSO ARCHIDUQUE", POR ROBERTO WARWICK. — Tanto en la especial como en la nocturna de hoy del Splendid será estrenada una de las más lindas producciones Artcraft, una de aquellas obras de absoluta moralidad. Se titula esta obra "El falso archiduque", y su argumento cuenta la historia de los amores de un muchacho, que para poder acercarse a su adorada y vencer a su suegra, se fingió archiduque. Crea el rol de protagonista Roberto Warwick.

"LA IMPRUDENTE PRUDENCIA" POR BILLIE BURKE EN LA MATINEE DE HOY DEL SPLENDID. —A las 3.15 de hoy ofrecerá el Splendid una matinée con espléndido programa; la graciosísima comedia policial interpretada por Billie Burke, titulada "La imprudente prudencia". A continuación irá el drama de intrigas por Luisa Huff titulado "La gaviota".

PROGRAMAS DE THE SOUTH PACIFIC PARAMOUNT COMPANY. —"El falso archiduque". — El magnífico estreno Paramount de hoy en el Splendid. — Roberto Warwick, el famoso actor norteamericano, se presenta hoy en la delicada comedia Paramount intitulada "El falso archiduque", obra de refinado gusto y atrayente argumento, debido a una de las mejores plumas de la comedia universal. William De Mille, hermano de Cecil B. de Mille tuvo a su cargo la dirección y adaptación del libreto al cinematógrafo y de los directores de la Famous Players-Lasky Corporation ha recibido por su labor las mejores y más encomiásticas felicitaciones que se puedan apetecer.

El argumento muestra los perjuicios que acarrea el llevar en el hogar una vida ampulosa y superior a lo que el sueldo del marido pueda resistir.

Hogares como el que presenta "El falso archiduque", en Chile, los hay por miles.

The South Pacific Paramount Co. estrena esta película en ambas funciones de hoy del Teatro Splendid.

"MELISANDRA". — Mary Pickford y Thomas Meighan estrenarán el Martes, en el Splendid, su última creación Paramount intitulada "Melisandra".

Miss Pickford interpreta aquí, en "Melisandra", el papel de una chiquilla ingenua que recién empieza a comprender lo que son besos, pololeos, amores, etc.

En resumen, una película exquisita para la juventud.

A The Pacific Paramount Company pertenece la exclusividad de esta bella cinta.

SHIRLEY MASON Y BRYAN WASHBURN. — Estos dos artistas interpretan la producción Paramount "Su gran idea", que dentro de pocos días será dada a conocer por The South Pacific Paramount Company en el Splendid.

"TRAS LA FORTUNA". — Graciosa y de chispeante argumento, esta cinta dará al espectador una nueva orientación para la vida; es decir, para encontrar lo que se llama la fortuna, el dinero en buena cuenta; es por cierto algo vulgar, pero la forma que Earle Williams ha descubierto, evita toda mala acción, aleja la competencia envidiosa, todo veneno, cordializa la situación y la pone al alcance del que desee seguir su método.

En el Avenida se estrena esta divertida cinta.

TEATRO SETIEMBRE. — La matinée que presentará hoy este teatro, tiene interés y amenidad. Como dramas de aventuras figuran "El hombre malo", por William Hart, y "El jefe político", por Tom Mix. Cacaseno y Chupitegui interpretarán dos comedias: "Comida indigesta" y "Familia rápida". Finalmente habrá una revista educacional.

En las funciones de tarde y noche, "El lirio rojo" interpretada por los artistas de la Comedia Francesa.

Las localidades son numeradas.

Mañana se estrenará un nuevo programa cómico Mack Sennett, en el cual figuran las comedias "El doctor Cucaracha" y "Heredero de su tío".

TEATROS ALAMEDA Y GARDEN —Estos cines, en matinée, pasarán cintas de gran atracción: "Los payasos se van", última producción nacional, y las tres comedias que forman el sexto programa cómico Mack Sennett. La especial y la nocturna, las hacen con un valioso exponente Universal Especial intitulado "Si usted me amara", por la inteligente y elegante actriz Carmel Myers.

HOY DA TRES FUNCIONES EL TEATRO IRIS (Castro 130). — En la matinée se pasa "Romanticismo a palos", por Tom Mix y Juanita Hansen; "Pillando pillos" por Chupitegui, "Chaplin ambulante", por Charles Chaplin y Trompifay, y "La chica del gran pirata", por Cacaseno, Chupitegui y las chicas atléticas.

En las funciones especial y noche va "La princesa de Neutralia", exponente alemán por la elegante Henny Porten.

MUNDIAL PLAZA ALMAGRO.— Tres funciones anuncia para hoy esta sala. En matinée exhibe "Romanticismo a palos", por Tom Mix.

En la especial presenta a Francisca Bertini en su última creación, "Genio alegre", según la celebrada obra de los hermanos Alvarez Quintero. La empresa nos ruega hacer presente que esta exhibición es a precios rebajados.

En la nocturna estrena un programa doble, compuesto de "Genio alegre" y el último programa cómico Fox Sunshine, compuesto de un lote de graciosas comedias, en las que toman parte las chicas atléticas.

TEATRO DE LA AVENIDA. — El estreno de hoy. — "Amor con amor se paga", de la marca Fox, se pasa en estreno absoluto en esta sala. Protagonistas son Gladys Brockwell y William Scott. Esta obra va en tarde y noche. Además la empresa ha preparado una matinée para niños.

El Domingo próximo, Earle Williams en "Tras la fortuna".

PROGRAMAS DE HOY

SANTIAGO. — Matinée: "Sólo el amor es fecundo".

Vermouth y noche: "Este mundo es un fandango".

COMEDIA. — En las tres funciones "La Cenicienta".

UNION CENTRAL. — Matinée "Jaulas de oro".

Vermouth: "La conquista".

Noche: "El amo".

COLISEO. — Matinée y noche gran función por el Circo Codona.

SPLENDID. —Matinée "La imprudente. Prudencia", Por Billie Burke y "La gaviota" por Luisa Huff.

Especial y nocturna: "El falso archiduque", por Roberto Warwick.

SETIEMBRE. — Matinée: Tom Mix, William Hart, Cacaseno y Chupitegui.

Tarde y noche: "El lirio rojo".

BRASIL.— Matinée infantil por el ventrílocuo Henry II. Tarde y noche: "El clown", por Soava Gallone, y nuevo programa por Henry II.

DIECIOCHO. — Matinée: "Valiente de verdad" y la comedia "Castillos en el aire".

En especial y noche: "El eslabón invisible", por Irene Castle.

IRIS. — Matinée: "Romanticismo a palos" por Tom Mix y Juanita Hansen, "Pillando pillos", por Chupitegui, "Chaplin músico ambulante" y "La chicas del gran pirata" por Cacaseno.

Especial y noche: "La Princesa de Neutralia" por la Henry Porten.

ATENAS. — Matinée "Matilde" por Mary Miles Minter.

Especial y noche: Sexto programa cómico Mack Sennett.

AMERICAN (A. Prat 98). — Especial y noche: Matinée: "El tren de los millones".

Especial: "Vida conyugal".

Noche: "Ociosidad, madre de todos los vicios".

ODEON (A. Barroso 768). — Matinée: "La voz interior" y "La chica del gran pirata".

Especial y noche: "La Gaviota", por Luisa Huff.

NOVEDADES. — Matinée "El tiburón" por William S. Hart.

Especial y noche: "Ociosidad", por Gail Kane.

CHILE. — Matinée: "La mujer que Dios olvidó".

Especial y noche: "Su casa en orden" por Elsie Ferguson.

COLON. — Matinée: programa cómico Fox.

Especial: "Romanticismo a palos", noche: episodios 13, 14 y 15 de "La daga que desaparece".

EGCELSIOR. — Matinée: "El león manso".

Vermouth: "El enemigo de las mujeres" por Charles Ray.

Noche: "Genio alegre" por Francisca Bertini.

ELECTRA.— Especial y noche: "La gaviota" por Luisa Huff.

Teatro La Comedia
EMPRESA ERNESTO BOUQUET
Huérfanos, esquina Morandé
HOY JUEVES 26 DE MAYO, HOY
Festividad de Corpus Cristi.
Tres funciones extraoridanarias
Matinée a las 3. Vermouth, a las 6. Nocturna, a las 9.30.
LA CENICIENTA
Gran rebaja de precios.
Platea: $ 8.00. Palcos: $ 40.00.

TEATRO UNION CENTRAL
EMPRESA ANSALDO, QUEIROLO Y Cía.
HOY JUEVES 26. HOY
Matinée a las 6 P. M.
Jaulas de Oro
Vermouth a las 6.
La Conquista
Noche, a las 9.30.— Estreno para Chile.
El Amo

TEATRO SANTIAGO
EMPRESA ERNESTO BOUQUET
Merced, entre S. Antonio y Plaza.
Compañía Chilena de Comedias y Sainetes Báguena-Bührle
HOY JUEVES 26 DE MAYO
Festividad de Corpus Cristi.— 3 funciones.
Matinée, a las 3.15.
SOLO EL AMOR ES FECUNDO
Vermouth, a las 6.15.— Gran éxito de:
ESTE MUNDO ES UN FANDANGO
Noche, a las 9.30.— 3.a representación:
ESTE MUNDO ES UN FANDANGO

BOX

Los matches de anoche en el Hippodrome Circo

TRIUNFO DE LUIS VICENTINI AL 7.o ROUND

Ante una regular concurrencia se realizaron anoche en el Hippodrome Circo, los encuentros anunciados por la empresa Angel Tagini.

El primer preliminar de la noche a cargo de Pablo Carrasco y Luis Vidal, fué declarado en empate.

Juan A. Firpo se midió en un match a cuatro rounds con José López. El referee Mario Beiza declaró un justo empate.

A continuación se presentó el boxeador uruguayo Alejandro Frías y José Portella, los que hicieron una pelea sin interés, pues dada la gran diferencia de peso el oriental Frías venció al minuto de pelea por retiro de su contendor.

No comprendemos cómo se permiten estos preliminares que sólo desprestigian los espectáculos boxeriles.

La Federación debía intervenir enérgicamente para que los preliminares sean disputados entre pugilistas que estén equiparados.

A las 11 1|4 P. M. hicieron su aparición al ring los boxeadores Luis Vicentini, 62 kilos, y Juan Gálvez, 58 kilos, encargados del match de fondo. Vicentini era acompañado de su excelente manager Abel Bersac y Gálvez, por los hermanos Beiza.

Iniciado el combate bajo las órdenes del réferee señor Federico Helffman, Vicentini atacó a su contendor con fuertes izquierdos rectos que eran contestados por Gálvez, con derechos algo débiles. La primera vuelta fué de abrumadora ventaja para Vicentini.

La pelea no tuvo mayores alternativas hasta la quinta vuelta, donde Gálvez reaccionó y alcanzó a su contendor con un recio derecho al mentón que lo hizo caer knock-down por seis segundos.

Incorporado Vicentini, atacó con toda valentía, pero Gálvez se aprovechó de su estado de aturdimiento para volver a repetir su golpe con éxito, dando nuevamente a su contendor otro K. D. de ocho segundos. A pesar de su estado, Vicentini logra pararse y hacer frente a su contendor con débiles golpes izquierdos y derechos que [illegible] iban en el blanco. Gálvez lo localiza nuevamente algunos fuertes derechos que obligan a su contendor a cubrirse. La campana salva a Vicentini del knock-out. Este round podemos señalarlo como uno de los más fuertes y salientes de las peleas en el ring del Hippodrome durante la temporada del presente año.

Cuando aún no se apagaba el entusiasmo del público, los boxeadores vuelven a la lucha para cumplir el sexto round. Esta vuelta es reñida, pues Vicentini recupera sus energías y logra dominar por momentos a su contendor, que ha sufrido un fuerte golpe en su ojo izquierdo, que le impide ver.

Cuando más reñida se hace la lucha, y difícil de pronosticar el ganador del match, el gong anuncia el final del round.

Antes de iniciarse la sétima vuelta, Gálvez manifiesta al réferee que no puede seguir peleando debido al accidente en su ojo izquierdo, y que, en consecuencia, renuncia a continuar la lucha, lo que obliga al referee a declarar vencedor a Luis Vicentini.

Comentarios. — Como siempre el público reclamó sin saber lo que sucedía, del fallo del réferee, quien sólo cumplía con el pedido del propio boxeador Gálvez. Es de lamentar la actitud asumida por el boxeador Juan Beiza, para con el réferee. Nosotros criticamos enérgicamente la forma de proceder de dicho boxeador y suponemos que será amonestado por la Federación.

Dado el resultado inesperado del encuentro, y lo interesante de su desarrollo, es de desear que estos mismos muchachos se vuelvan a encontrar para así deslindar superioridad, pues no podemos decir que Gálvez ha sido derrotado, ya que él se retiró por un accidente que lo colocó en inferioridad de condiciones, obligándolo a dejar una lucha, en que él podría haber sido el vencedor.

CENTRO DEPORTIVO B. TALLMAN. — La fiesta boxeril de hoy.— 30 rounds de peleas. — En honor de los señores Charme y Alvarez. — Esta noche, a las 9 1|2, se efectuará una velada boxeril en honor de los secretarios de la Federación de Box de Chile y directores del Centro Deportivo Benjamín Tallman, señores Luis 2.o Charme y Octavio Alvarez Salamanca, que le ofrece el Directorio de la institución, como un homenaje de simpatías, por la generosa y altruista idea de perpetuar la memoria del malogrado deportista Gustavo Orellana (Q. E. P. D.), que murió a consecuencias de un accidente boxeril.

El medio de venerar y perpetuar la memoria del malogrado deportista, ha sido de donar un escudo de plata que se llamará "Gustavo Orellana", y que los donantes obsequian al Centro Tallman, a fin de que hagan un campeonato de box de 51 kilos.

Por su parte, el Directorio ha enviado invitaciones al señor Intendente de la provincia, señor Alcalde de Santiago, Excmo. señor Ministro de España; presidente de la Federación de Box de Chile, y de la Asociación; presidentes de instituciones deportivas y otras personas de nuestro mundo boxeril. A los señores delegados de los Centros de box que no hayan recibido su respectiva invitación se les ruega mostrar su insignia de delegados.

CENTRO SPORTIVO GREGORIO SANTA CRUZ. — Esta institución llevará a efecto hoy, a las 9 de la noche cuatro interesantes peleas todas con decisión.

El programa es el siguiente:

Tres rounds, Ricardo Bustamante y Carlos Quintero.

Cuatro rounds, Julio Aránguiz y Juan Torres.

Cuatro rounds entre los infantiles Juan Querce y Rafael Torres.

Match de fondo a 6 rounds y por el campeonato peso mosca del Centro, entre Luis Palacios y Amador 2.o Contreras.

LA INTERESANTE REUNION BOXERIL DE ESTA NOCHE. — A las 9.30 P. M. se desarrollará en el gimnasio del Centro James Perry, San Pablo esquina de San Martín, una importante velada pugilista sujeta al siguiente programa:

Cuatro rounds entre Manuel Rojas y Eleodoro Collante.

Cuatro rounds entre Francisco Herrera y Oscar Ramírez.

Cuatro rounds entre Carlos Smith y Luis Echeverría.

Cuatro rounds entre Rafael García y E. Grecco.

Match de fondo a 6 vueltas, con guantes chicos entre los competentes aficionados Manuel Ramírez y Juan Gutiérrez.

SALUDO. — El Centro Manuel Mackenna saluda en el día de hoy a su presidente, señor don Manuel Mackenna, y a sus defensores, Manuel Carvajal y Manuel Abarca, deseándoles prosperidad y triunfos en el futuro.

LUCHA ROMANA

DESAFIO. — El luchador Curacio César Miralles desafía a Mario Constantino. El interesado puede contestar por la prensa.

TEATRO BRASIL. - Hoy tres funciones
por el extraordinario ventrílocuo
HENRY II
el fenómeno vocal y gracioso humorista que ha eclipsado a Donini, Balder y Sanz.
EN MATINEE
hará un programa exclusivamente dedicado al mundo infantil, a cargo de sus muñecos cómicos. El cine dará COMICAS MACK SENNETT desconocidas para los niños.
TARDE Y NOCHE
El mejor programa de ventriloquía por
HENRY II
y estreno de la hermosa vista Cines
EL CLOWN
argumentada por el poeta LUCIO D'AMBRA e interpretada por
SOAVA GALLONE
y RUGGERO RUGGERI
Localidades numeradas en venta desde las 10.

TEATRO SETIEMBRE. - Hoy en Matinée
TOM MIX.— WILLIAM HART.— CACASENO. — TROMPIFAY.— VISTAS EDUCACIONALES.— El más completo y variado programa. Todos estrenos para este teatro.
Tarde y Noche
EL LIRIO ROJO
La bellísima vista adaptada de la obra de ANATOLE FRANCE e interpretada por los artistas de la Comedia Francesa.

COLISEO NACIONAL
Gran Circo Codona
HOY JUEVES 26 DE MAYO, HOY
Dos grandes funciones.
A las 3 P. M. Ultima hermosa matinée, a precios populares.
A las 9 P. M. Función de Gala.
Mañana: Grandiosa función de beneficio para la Cuarta Comisaría y despedida del Circo Codona.

IRIS
(Castro 130)
HOY
COLOSAL MATINEE A LAS 2 3|4 en punto
Programa monstruo:
1.o ROMANTICISMO A PALOS, por Tom Mix, Juanita Hansen y Jane y Kate Sel y Jorge Carpentier.
2.o PILLANDO PILLOS, por Chupitegui.
3.o CHAPLIN MUSICO AMBULANTE, por Charles Chaplin y Trompifay.
4.o LA CHICA DEL GRAN PIRATA, por Cacaseno, Chupitegui y las Chicas Atléticas.
Especial de gran moda a las 6.15 y Nocturna a las 9.30
Estreno alemán de gran lujo. La hermosa y escultural
HENNY PORTEN
EN
LA PRINCESA DE NEUTRALIA

INTERESANTISIMA ES LA MATINEE QUE OFRECE A SUS HABITUES EL TEATRO AVENIDA
Avenida hoy estreno Fox Social
FOX SOCIAL. En especial y noche, estreno absoluto por GLADYS BROKWELL y WILLIAM SCOTT.
AMOR CON AMOR SE PAGA
TESIS: La vida humana es tan contradictoria que siempre hace vacilar a la ciencia. En la teoría del delito y de la regeneración, hay que tomar muy en cuenta para juzgar los motivos sentimentales; El amor por los hijos es el gran amor, es el que obliga a tener honor y bienestar.
EARLE WILLIAM enseñará la forma de adquirir honorablemente la fortuna y la felicidad en su grandiosa obra "TRAS LA FORTUNA". Estreno el Domingo.

Alameda y Garden
Especial y noche, la hermosa nadadora Carmen Myers, en
Si Usted me Amara

Matinée Alameda y Garden
Programa de doble atracción
Los Payasos se Van
y el 6.o programa cómico
MACK SENNETT

Mañana Viernes 27 es el 4.o Día de nuestra

Semana de Grandes Réclames

Correspondiendo las OFERTAS EXTRAORDINARIAS de este día a los Departamentos:

GARNITURES, Con retazos y cortes de cintas, bordados y encajes, y PERFUMERIA, en el primer piso.---CONFECCIONES PARA NIÑOS, en el segundo piso.---LAYETTES, ROPA BLANCA, BLUSAS Y BATAS, en el tercer piso.---MUEBLERIA Y TAPICERIA, en el cuarto piso.

Estas grandes oportunidades que brinda Gath & Chaves, con motivo de celebrar la apertura del gran hall central de sus almacenes, llaman la atención por sus

PRECIOS VENTAJOSISIMOS

en relación con la excelente calidad de los artículos que forman estas

EXCEPCIONALES RECLAMES

Visítenos el Viernes 27, en la seguridad de encontrar muchísimas ocasiones de estación

EN GARNITURES:

RESTOS DE CINTAS, en gros, faya, terciopelo, raso y pabellón, en todos los colores.

RESTOS DE BORDADOS, RECORTES Y ORILLAS, especial para ropa blanca, en diversidad de dibujos y anchos.

RESTOS DE ENCAJES de valenciana, bolillos, tul y malines, en todos los anchos.

RESTOS DE TULES de seda, en negro y blanco.

RESTOS DE GRANADINA de seda, para velos de luto, a precios muy bajos.

UN SALDO DE ARTICULOS DE PAQUETERIA, como ser: BROCHES DE PRESION Y DE GANCHO, BOTONES DE FANTASIA, AGUJAS PARA COSER, HUINCHAS DE ALGODON NEGRAS, ALMOHADILLAS, DEDALES SASTRE, BROCHES PARA CORSES Y SEDA PARA COSER.

EN PERFUMERIA:

Esencias, Lociones, Aguas de Toilette y de Colonia, Cremas para la cara, Polvos blancos, Polveras de cristal, de metal y celuloide, Jaboneras, Máquinas para afeitar y Brochas para la barba.

GRAN SALDO de Esencias de "Silka", interesante variedad de perfumes, a...	$ 5.90
OTRO LOTE de Extractos de óptima calidad, de reputados perfumistas extranjeros, también en diversidad de perfumes, desde...	$ 7.50
COLONIAS finas, en envases grandes y de lujo, variedad de calidades, desde...	$ 39.90
LOCIONES de acreditados perfumistas, gran surtido, desde...	$ 11.90
COLONIA de "Guerin", envase especial para viaje, tipo muy concentrado, a...	$ 6.50
QUININA para el pelo, a...	$ 8.90
AGUAS de Toilette de "Silka", a...	$ 26.90
CREMAS para la cara, del Instituto de Belleza, de París, a	$ 9.90
BLANCO de Perlas de "Dorin", a...	$ 3.95
POLVOS de Arroz, con agradables perfumes, en todos los colores, desde...	$ 5.90
POLVERAS de porcelana pintada, artículo de gran fantasía, a...	$ 9.90
POLVERAS en celuloide, a...	$ 4.90
JABONERAS en celuloide, a...	$ 2.50
UN LOTE de máquinas "Guillette", con pequeñas averías, a	$ 19.50
UN SALDO de polveras niqueladas, con ligera avería, a..	$ 7.50
JABONERAS en el mismo estado, a...	$ 2.50
BROCHAS para la barba, a...	$ 2.90
CEPILLOS para la ropa, a...	$ 1.70

EN BLUSAS Y BATAS:

DELANTALES blancos con peto y tirantes, en rica tela, a	$ 5.50
DELANTALES con peto y tirantes, en rica tela de hilo, bordados a mano, a...	$ 8.50
BLUSAS en franela raspada, doble faz, a...	$ 8.50
REFAJOS en franela cardada, en todos los colores, a...	$ 8.75
COMBINACIONES en franela de algodón raspada, a...	$ 14.90
BATAS en franela cardada, forma kimono, a...	$ 15.50
DELANTALES con mangas en percal francés, a...	$ 15.50
BATAS en forma vestido, en rica franela raspada, adornadas con géneros de fantasía, a...	$ 22.00
REFAJOS en moletón de lana cardada, a...	$ 22.50
BLUSAS en Viyellas y otros géneros de lana, bordadas a mano, color y modelos de última novedad, en todos los talles, a...	$ 28.50
CHOMBAS de lana tejida, varios modelos, desde...	$ 32.00
UN SALDO de Blusas en crepé de Chine, en todos los colores, bordadas, a...	$ 39.50
PALETOS de lana tejida, todos los colores, con cuello de fantasía, a...	$ 48.00
BATAS en moletón de pura lana cardada, colores de moda, a	$ 75.00

EN ROPA BLANCA:

GRAN SURTIDO en camisas, en buena tela lavada, forma Imperio o con escote, entredós de broderie inglés y puntillas de encajes o broderie, desde...	$ 5.80
UN SALDO de camisas de día, finas, confeccionadas en batista francesa o nansú, adornadas con encajes, algunas con bordados a mano y pasa cintas, completamente cosidas a mano (artículo importado), desde...	$ 9.80
UN SALDO de camisas de hilo, con bordados y calados a mano, desde...	$ 22.50
CAMISONES en género de algodón lavado, con entredós de broderie y puntillas de encajes, manga larga, desde $ 10.80; con mangas cortas, desde...	$ 9.80
CAMISONES en toile Gath & Chaves, con cuello y mangas largas, adornadas con puntilla de broderie, desde..	$ 16.80
UN SALDO en finos camisiones en batista francesa o en nansú, con finas puntillas de encajes, entredoses de broderie, encajes o pasacintas (artículo importado), desde..	$ 19.80
UN SALDO de corpiños y calzones, completamente cosidos a mano, adornados con encajes y pasacintas, artículo confeccionado en batista francesa, desde...	$ 11.90
CALZONES en género de algodón lavado, forma derecha, con entredós y puntilla broderie o con vuelo de broderie, desde...	$ 5.80
CORPIÑOS en género de algodón, toile Gath & Chaves o en nansú, con broderie de encajes o filetes a mano, desde	$ 2.80
ENAGUAS en género de algodón, liviano, adornadas con alforcitas y puntillas de encajes, a...	$ 7.50
LAS MISMAS con ancho vuelo de vistosa tira bordada, a $ 12.50 y...	$ 9.80
JUEGOS de 4 piezas, compuestos de camisa, camisón, calzón y corpiño, en fina batista de algodón, con bonitas ramificaciones bordadas a mano y pasacintas, el juego desde...	$ 75.00
EL MISMO estilo en batista de hilo, desde...	$ 135.00

EN LAYETTES:

TRIANGULOS en buen finette moletonné, festoneados, a	$ 3.95
BOMBACHAS en bombasí con puntillas de broderie, a...	$ 4.95
BOMBACHAS en piqué afranelado, a...	$ 5.25
CHAMBRITAS en finette, cuello y puños festoneados, a..	$ 3.50
CHAMBRITAS en piqué afranelado, con puntila, a $ 4.90; y festoneados, a...	$ 3.95
CORPIÑOS en bombasí, artículo muy práctico, a...	$ 3.50
CHAMBRITAS en franela de lana, con gareta, a...	$ 4.95
MANTILLAS en moletón grueso, en blanco, a...	$ 3.95
MANTILLAS en franela de algodón, artículo de réclame, a	$ 2.95
PAÑALES en bramante lavado, a...	$ 2.30
CAMISONES en bombasí grueso, festoneados y con alforcitas para bebés hasta de 3 años, a...	$ 15.90
CORPIÑOS en jersey de lana acolchada, muy abrigadores, para bebés hasta de 3 años, a...	$ 4.50
VESTIDITOS en franela de algodón, estampados, en varios colores y modelos, para 1 a 3 años, a $ 7.50 y...	$ 6.50
BABEROS en seda, bordados, todo acolchado, varios gustos, a $ 3.90 y...	$ 3.25
BABEROS de hule, con dibujos infantiles, a...	$ 1.90
PALETOCITOS en moletón de lana Pirineos, adornos de galones de seda; artículo muy práctico para bebés de 1 año, a...	$ 14.90
GORRITAS en moletón de los Pirineos, varios modelos y con adornos surtidos, a...	$ 3.90

EN CONFECCION NIÑOS:

TRAJES blusa rusa en casimir de fantasía, gran variedad de colores, para años 2 a 13; primera edad, a...	$ 29.80
CAPAS MARINA en cheviot azul de lana, adornadas con anclas y botones de metal dorado, artículo de abrigo y muy práctico para colegial, para años 2 a 12; primera edad, a...	$ 36.50
TRAJE MARINERO en cheviot azul marino, cuello y peto en franela de lana color, azul o lacre, corbata y bordados de seda en la manga, para años 2 a 11; primera edad a	$ 43.50
TRAJE MARINERO con blusa suelta o recogida, en cheviot azul marino de lana, doble cuello y puños en brin azul, celeste y lacre, corbata y bordados de seda en la manga, para años 2 a 11; primera edad, a...	$ 44.80
TRAJE CAZADOR en casimir fantasía de lana, colores de moda, modelo clásico, para años 5 a 14; primera edad, desde...	$ 53.50
TRAJE para niño, forma vestón, en casimir fantasía de lana, modelo de última moda, espalda lisa o con pliegues, para años 9 a 15; primera edad, a...	$ 86.50
SOBRETODO "Raglan" para niño, en casimir fantasía de lana, corte y colores de moda, para años 5 a 7; primera edad, a...	$ 105.00
TRAJE para joven, en casimir fantasía de lana, corte moderno y colores de gran moda, para años 13 a 17, a..	$ 110.00
SOBRETODO para joven, en casimir de fantasía de lana, gustos ingleses, para años 13 a 17, a...	$ 110.00

EN MUEBLERIA Y TAPICERIA,

LIQUIDACION EN MUEBLES Y GRAN RECLAME EN TAPICERIA:

VARILLAS de bronce para visillos, con sus correspondientes soportes, a...	$ 0.65
LANZAS de bronce de extensión, con 10 anillos y sus correspondientes soportes, c/u...	$ 6.90
CAMINO alfombra en tripe rizado y cortado, con bonitas guardas y dibujos, varios anchos, el metro, desde...	$ 10.90
GENEROS para tapizar, variado surtido en calidades, estilos y colores, el metro desde...	$ 11.90
FELPUDOS de coco de pura fibra, extenso surtido en calidades, tamaños y dibujos, desde...	$ 13.90
FUNDAS para cojines, variado surtido, con bonitas aplicaciones, desde...	$ 19.90
COJINES de fantasía, variado y extenso surtido, con bonitas aplicaciones, desde...	$ 28.50
CARPETAS de yuto, variado surtido, con bonitas guardas, colores verde y granate, desde...	$ 29.50
MESITAS de fantasía, variado surtido, con bonitas aplicaciones de bronce y sin aplicaciones, en estilo japonés, desde...	$ 29.50
PERCHAS en madera de roble americano, muy prácticas para oficinas, importadas y nacionales, desde...	$ 36.50
CARPETAS de cañamazo, con bonitas guardas pintadas, variado y extenso surtido en tamaños y dibujos, desde	$ 38.50
PARAGÜEROS en madera roble americano, muy prácticos para oficinas, desde...	$ 49.50
MESAS para Bridge con patas plegables y cubierta de paño, a...	$ 59.50
CATRES de fierro esmaltado en blanco, con y sin bronce, en distintos anchos, desde...	$ 59.50
SILLAS coches para guaguas, en madera de roble americano y haya importada, muy prácticos, desde...	$ 85.00
PISOS giratorios, con y sin respaldo, con asiento enjuncado y de madera, en roble americano, desde...	$ 98.50
COLUMNAS de fantasía, variado surtido, en modelos y calidades, desde...	$ 110.00
MESAS para máquinas, con y sin cajones, en roble americano, barnizadas, desde...	$ 145.00
ESCRITORIOS medio ministro, en madera de lingue, barnizados, desde...	$ 155.00
SILLONES giratorios para escritorio, en madera de roble americano, importados y nacionales, desde...	$ 155.00
ARCHIVADORES en madera de roble americano, variado surtido de tamaños y modelos, muy prácticos para oficinas, desde...	$ 155.00
SILLONES Morris completo y variado surtido, en maderas de roble americano y lingue, desde...	$ 204.00
ALFOMBRAS hechas en triple rizado y cortado, variado surtido, en estilos y tamaños, desde...	$ 255.00
CATRES de bronce, ingleses y nacionales, distintos anchos, desde...	$ 255.00
ESCRITORIOS ministro y medio ministro, en roble americano, barnizados, desde...	$ 280.00
MESAS para pocker en madera de roble americano, con cubierta giratoria, para ocho personas, a...	$ 390.00
PARAGÜEROS con espejos, en madera de roble americano, distintos tamaños, desde...	$ 395.00
VITRINAS de fantasía para salón, completo y variado surtido, con bonitas aplicaciones de bronce, varios estilos, desde...	$ 480.00
ESCRITORIOS de cortina, en madera roble americano, barnizados, en varios modelos, tamaños, desde...	$ 535.00
ESTANTES para libros, en madera de roble americano, en distintos tamaños, desde...	$ 630.00
JUEGOS de muebles para salón, estilos Luis XIV y XVI, en madera de nogal de Italia, compuestos de 1 sofá, 2 sillones y 6 sillas, tapizados en blanco, desde...	$ 1,325.00

Siguen las importantes reclames en **Bonetería Niños, Juguetería, Sport, Confección señoras y Lutos.**

EN LIBRERIA: Gran liquidación de revistas ilustradas, de lectura y de moda, francesas, inglesas, italianas y españolas

GATH & CHAVES, LIMITED

JUNTAS DE BENEFICENCIAS

Designación de miembros y aprobación de presupuestos de gastos y entradas

El Ministerio del Interior ha nombrado miembros de las Juntas de Beneficencia de las ciudades que a continuación se expresan a las personas que se indican a continuación:

De Valparaíso, señores Guillermo Plummer, Luis Garnham, Arturo Cubillos Pareja, Carlos Van Buren y Marcial Edwards; de Antofagasta, señores Manuel Vargas y Guillermo Schele; de San Fernando, señores Víctor Barredo y Alfredo Ilabaca León; de Pisagua, señor Lamberto Caro; de Mariuán, señor Digno Muñoz, y de San Felipe, señor Arturo Polanco.

Igualmente se han aprobado los presupuestos de gastos y entradas del presente año de las siguientes Juntas de Beneficencia: de Iquique, $ 888,000; de Tacna, $ 197,944; de Antofagasta, 1 millón 63,600, y de casi todas las ciudades de la República.

El Embajador norteamericano

CAMBIO DE TELEGRAMAS CON EL PRESIDENTE DE LA REPUBLICA

Arica, 21 de Mayo de 1921.—Excmo. señor Arturo Alessandri.—Santiago.—Desde el último puerto chileno saludo a V. E., le agradezco sus múltiples bondades y le expreso mi esperanza de que se mantengan las buenas relaciones entre Chile y mi país.—**Shea.**

Excmo. señor Joseph H. Shea.—23 Mayo.—Agradezco cordialmente su amable saludo de Arica y hago votos por la felicidad de V. E. y por que sigan afianzándose cordiales relaciones de nuestros dos países.—**Arturo Alessandri.**

Escuela de Artes y Oficios

NOMBRAMIENTO DE PROFESORES

Han sido nombrado profesores de la Escuela de Artes y Oficios, en los ramos que se indican, los señores:

Osvaldo Rojas Fraga, de Química y Física; Osvaldo Vergara Ramírez, de Geología, Mineralogía y Metalurgia; Santiago Husband Herrera, de Inglés y Pedro Vásquez, de Dibujo.

Se autorizó la suma de 170.640 pesos para atender los gastos de funcionamiento de este establecimiento.

MURIAS
ES EL MEJOR
CIGARRILLO HABANO

Colle
CALZADO
SIN RIVAL

El calzado de extraordinaria duración, elegante, y no caro, sólo para señoras.

Pídase en "La Flor del Día", San Antonio 93, esq. Moneda.

LOS CORSES

de "LA FLOR DEL DIA", por su gran duración, buena forma y precios relativamente muy bajos, no tienen competencia.

M-30

Ornamentación

interior para casas, trabajo esmerado y económico, ejecuta

SANTIAGO CEPPI
CASTRO 78

LA ULTIMA TRAVESIA DE LOS ANDES

El Aero Club Argentino y "La Opinión" interceden por los aviadores

Hemos informado ampliamente al público de las diversas incidencias producidas alrededor del paso de la cordillera en aeroplano por los tenientes Gertner y Herrera.

En la opinión del país existe honda expectación por conocer las medidas definitivas que tomará la Superioridad Militar en vista de los antecedentes de este raid. Hasta el día de ayer todavía no se había resuelto nada referente a la manera cómo se volverán los pilotos.

Los tenientes Gertner y Herrera han continuado siendo objeto de múltiples manifestaciones de simpatía de parte de los círculos sociales y militares argentinos.

Nuestro corresponsal en Buenos Aires nos ha enviado el siguiente telegrama:

"La Nación". — Santiago.—Los detalles que se van conociendo acerca del magnífico vuelo efectuado por los pilotos chilenos Herrera y Gertner, han contribuído a acentuar la simpatía y la admiración que desde el primer momento se conquistaron con su hermoso gesto.

Los comentarios son particularmente elogiosos en los círculos aeronáuticos donde se aprecia toda la magnitud de las dificultades que han debido vencer en su prolongado vuelo los oficiales chilenos, en los cuales el espíritu deportivo y de camaradería pudieron más que el espíritu de disciplina.

En vista de la pena impuesta a los aviadores por el Ministro de la Guerra chileno, el presidente del Aero Club argentino ingeniero señor Martínez de Hoz, decidió dirigir al señor Balmaceda, un despacho telegráfico del cual puede asegurarse que consulta los sentimientos de toda la opinión pública.

El telegrama en referencia dice así:

"Como presidente Aero Club argentino, su representación invocando día nuestro aniversario patrio presencia brillante Embajada chilena comparte con nosotros gloriosa fecha, tomo libertad de rogar a V. E. digne ser benévolo con dos bizarros oficiales Ejército Chile, tenientes Gertner y Herrera, pilotos aviadores quisieron traernos su saludo vía aérea día nuestra patria."

El señor Martínez de Hoz telegrafió también a los pilotos chilenos felicitándolos por su vuelo y significándoles su pesar por el accidente que les impidió cumplir totalmente su raid.

UNA COMUNICACION DE "LA OPINION" DE SAN LUIS

También hemos recibido el siguiente telegrama del diario "La Opinión" de San Luis:

"La Nación". — Santiago.—El diario "La Opinión", de San Luis por intermedio de "La Nación", felicito al pueblo chileno por la intrepidez de los pilotos Herrera y Gertner y le transmite su júbilo por la gloria que ha tenido la provincia, lamentando las heridas de los bravos caídos en una empresa epopéyica inspirada en el anhelo de consolidar noblemente la hermandad espiritual que vincula a Chile y Argentina. Este diario interpretando los vivísimos deseos de la sociedad de San Luis, pide a la opinión chilena interceda elocuentemente ante el Presidente de la República para que los gloriosos tenientes sean eximidos del castigo impuesto, en mérito de los ideales que los inspiraron."

Inspección de Arquitectura

SE DESIGNA SECRETARIO AL SEÑOR MOLINA

El señor Jorge Molina Soto, ha sido nombrado secretario de la Inspección de Arquitectura de la Dirección de Obras Públicas; ocupaba el puesto de dibujante segundo de dicha Inspección.

El señor Molina es un meritorio empleado que cuenta a su haber más de ocho años de servicios en la Dirección, habiendo merecido siempre los buenos conceptos de parte de sus jefes, a que lo han hecho acreedor su competencia y constante dedicación a las labores que se le han encomendado.

Nuevo profesor universitario

NOMBRAMIENTO DE DON MOISES POBLETE TRONCOSO

Después de un brillante examen escrito y oral rendido ante la Facultad de Leyes y Ciencias Políticas, ha recibido el título de profesor extraordinario en la cátedra de Economía Social y Legislación del Trabajo, el Director de la Oficina del Trabajo, don Moisés Poblete Troncoso.

LAS ALMORRANAS SE CURAN EN 6 A 14 DIAS

Se garantiza que el UNGUENTO PAZO curará las Almorranas, simples, sangrantes con picazón o externas, en 6 a 14 días o se devolverá el dinero. Hecho por la PARIS MEDICINE CO. St. Louis, E. U. de A. P.

PARALIZACION DE SALITRERAS

Algunas oficinas comunican que no podrán dar desahucio a los obreros cesantes

El Intendente de Antofagasta envió ayer un telegrama al Ministro del Interior, haciéndole presente que, por comunicaciones que le ha enviado el Administrador General de la Compañía Salitrera "El Boquete", ésta no podrá cumplir los acuerdos tomados con el Ministro señor Aguirre Cerda, cuando su viaje a la región salitrera, de conceder un desahucio a los obreros que deje cesantes por paralización de las faenas en sus oficinas, debido a la mala situación económica de la Compañía.

El mismo funcionario agrega en el telegrama de nuestra referencia que iguales denuncios ha recibido de otras oficinas, donde tampoco se da cumplimiento al acuerdo de conceder desahucio.

Como se recordará, según el convenio tramitado por el señor Aguirre Cerda y los Gerentes de las Compañías Salitreras, éstas deberían conceder a los obreros cesantes un desahucio de $ 70 a los solteros y de $ 100 a los casados, más pasajes hasta Antofagasta o el puerto más inmediato.

Jefe de la Casa Presidencial

El señor Enrique Baeza Yávar, jefe de la casa presidencial, ha presentado la renuncia de su cargo.

Negativa de Francia para recibir al Ministro boliviano

Informaciones llegadas desde La Paz anuncian que la prensa de Bolivia comenta la negativa de la Cancillería francesa para recibir al representante diplomático boliviano ante el Gobierno francés, señor Avelino Aramayo.

La Cancillería de París ha dado como fundamento para esta negativa el hecho de que Bolivia haya admitido como instructor de su Ejército al General alemán Kundt, en contravención a las disposiciones del Tratado de Versalles, al cual se ha adherido la República del altiplano.

CONFRATERNIDAD CHILENO - URUGUAYA

Ecos de la visita de la Embajada Matte al Uruguay

Damos a continuación los telegramas cambiados entre el Presidente de la República, señor Alessandri y el primer magistrado del Uruguay, señor Brum, con motivo de la reciente visita efectuada a este país, por la Embajada que preside nuestro Ministro de Relaciones Exteriores:

"Excmo. señor Baltasar Brum, Presidente de la República Oriental del Uruguay.—Montevideo. — Quiero hacer llegar a V. E. el agradecimiento y la satisfacción que han despertado en este país las expresivas manifestaciones dispensadas en esa tierra amiga y hermana al Ministro de Relaciones Exteriores de Chile y sus acompañantes. El Gobierno y el pueblo chilenos aprecian en todo su valor la forma en que ven compartidos por el Uruguay sus anhelos de que se siga robusteciendo y desarrollando la tradicional amistad de los dos pueblos; y para el infrascrito, favorecido en esta circunstancia por benévolos conceptos de V. E. que comprometen vivamente mi personal gratitud, es profundamente halagador ver que encuentra en V. E. y su Gobierno justa comprensión y preciada correspondencia mi decisión de no omitir esfuerzos por contribuir a que se realice más y más entre los pueblos de América una política fecunda de solidaridad continental y armónica inteligencia, que es la mejor para servir sus verdaderas conveniencias.— **Arturo Alessandri.**"

"Excmo. señor don Arturo Alessandri.—Presidente de la República de Chile.— Santiago.— La Embajada que bajo la presidencia del señor Ministro Matte Gormaz fué encargada por V. E. de expresar al Uruguay los sentimientos de Chile ha dado brillante cima a su cometido conquistando para Chile nuevas simpatías que exteriorizadas por el pueblo y Gobierno uruguayos afianzan la solidez de nuestra amistad basada en la lealtad del afecto y en la sinceridad del culto al derecho.—**Baltasar Brum**, Presidente de la República Oriental del Uruguay."

EL FISCO HACE ECONOMIAS

Los presupuestos para 1922 contemplan una gran reducción de gastos públicos

Oportunamente dimos a conocer la nota que el Ministro de Hacienda, señor Oyarzún, dirigió a sus colegas de Gabinete, solicitando que en la confección de los proyectos de presupuestos de sus respectivos Departamentos para el próximo año, se tuviera presente la necesidad de reducir los gastos públicos en un 30 por ciento, por lo menos.

El Ministro de Ferrocarriles, señor Torrealba, contestó ayer esta nota, manifestando que el presupuesto de su Departamento se ha hecho consultando la aludida rebaja. Como se sabe, el total de este presupuesto para el presente año asciende a $ 8.471.362.53 y el confeccionado para 1922 asciende a $ 5.929.953.78.

Los demás Departamentos de Estado están ya preparando sus respectivos proyectos, los que serán enviados dentro de poco al de Hacienda.

Según se nos informó ayer, el Ministerio del Interior ha rebajado su presupuesto para 1922 en 15 millones de pesos, reduciendo el sueldo de los empleados dependientes de ese Departamento en la misma proporción en que les ha sido aumentado en los dos últimos años.

Legación de Chile en Bélgica

Consejero Comercial de la Legación de Chile en Bélgica ha sido nombrado el señor Héctor Briones Luco. Servirá este cargo ad-honorem.

Deuda interna

PROPUESTA PARA SU AMORTIZACION

Se han pedido propuestas públicas para la colocación de bonos por la suma de $ 13.197.51, para atender a la amortización de la deuda interna fiscal correspondiente al 3.o y 4.o trimestres del año próximo pasado y 1.o del presente. Las propuestas se abrirán en la Dirección del Tesoro el 3 de Junio próximo, a las 3 P. M.

CONFRATERNIDAD CHILENO-CUBANA

Cambio de comunicaciones entre los Presidentes de ambas Repúblicas

Con motivo de la reciente exaltación del señor Alfredo Zayas a la primera magistratura de Cuba, se han cambiado entre éste y el Presidente de Chile, señor Alessandri, los siguientes telegramas:

"Excmo. sheñor Alfredo Zayas, Presidente de la República de Cuba.—Habana.—Sírvase V. E., al asumir sus elevadas funciones, aceptar mis cordiales parabienes y mis votos muy sinceros por la felicidad del Gobierno de V. E. y porque durante él sigan consolidándose y desarrollándose las excelentes relaciones que felizmente existen entre nuestros dos países.—**Arturo Alessandri.**"

"Excmo. señor don Arturo Alessandri, Presidente de la República de Chile.—Santiago.—Agradezco profundamente a V. E. su cordial saludo, haciendo votos por la felicidad de mi Gobierno y me propongo continuar desarrollando las excelentes relaciones que se mantienen entre nuestros dos países y a mi vez le expreso mis fervientes deseos por la prosperidad de la República de Chile y la ventura personal de V. E.—**Alfredo Zayas**, Presidente de la República."

Oficina del Trabajo

SE DESISTIRIA DE SU REORGANIZACION

Ayer fuimos informados en el Ministerio de Industria y Obras Públicas que, debido a la aguda crisis que afecta a las rentas del Estado, no se llevará a efecto la reorganización de la Oficina del Trabajo, resuelta hace algún tiempo por el Gobierno.

Como se sabe en el plan de reorganización a que nos referimos se consultaba la creación de cinco secciones y algunas inspectorías, que se estiman indispensables para el buen funcionamiento de esta Oficina.

Universidad Popular "Lastarria"

Clases de hoy:
Primer curso:
Cátedra de física.
Profesor: señor Carlos Peralta.
Segundo curso:
Cátedra de Ciencias.
Tema: Vermes.
Profesor: señor Alfredo Ocampo.
Local: Universidad de Chile.
Hora: 9 P. M.

LAS FAENAS EN LAS MINAS DE LOTA

Causas que han determinado la suspensión de algunas labores mineras

En una de nuestras ediciones anteriores dimos cuenta de una nota que el Ministro de Industria y Obras Públicas había dirigido a la Gerencia de la Compañía Carbonífera de Schwager, pidiéndole que dejara sin efecto el acuerdo de la administración de las minas de Lota, referente a la paralización de algunas de las faenas, que dejaría sin ocupación a numerosísimos obreros con familia.

Contestando dicha nota, la referida Gerencia dice que no tenía conocimiento de que los obreros marítimos habían propuesto trabajar en horas extraordinarias a fin de despejar las canchas donde se deposita el carbón, que, a consecuencia de estar repletas de este combustible, hacía innecesario se continuara extrayendo más carbón, por lo cual se había acordado paralizar las faenas en varios chiflones.

Termina la gerencia diciendo que impartirá las órdenes del caso a fin de evitar el paro en las faenas aludidas.

Sobre el particular, hemos recibido ayer de Lota, el siguiente telegrama:

"Lota. — "La Nación". — Santiago.— Trabajadores dispuestos a trabajar, sólo piden que se les pague más en los buques, donde tienen doble trabajo en el embarque, por no tener las facilidades del caso; como ser en el "Prat", "Blanco" y las torpederas. Los trabajadores están listos para el embarque de carbón en el "Zenteno".

La Compañía de Schwager, nada ha respondido a la proposición de los trabajadores. En estos momentos trabajan tres horas diarias más y también días festivos, a fin de que el embarque aumente y la Compañía atrase el remolque de las lanchas para que pueda ocupar en otros trabajos los vaporcitos. — Afectuosos saludos, **Abarca, Broughton**".

Apertura del Congreso Nacional

El Ministerio de Relaciones Exteriores ha enviado al Cuerpo Diplomático y consular residente las invitaciones oficiales para que asista a la próxima apertura del Congreso Nacional.

Por su parte, el Ministerio del Interior ha invitado a los funcionarios públicos que, según el protocolo, deben asistir a aquella

Ayer se celebra el aniversario argentino

LA BRILLANTE RECEPCION EN LA LEGACION DE LA VECINA REPUBLICA

Cariñoso telegrama del Presidente de Chile al Excmo. señor Irigoyen

Saludo del Ministro señor Balmaceda al Ministro de Guerra argentino, señor Moreno

ASISTENTES A LA RECEPCION DE AYER EN LA LEGACION ARGENTINA

En forma brillante se conmemoró ayer en esta capital el aniversario argentino.

Con este motivo se izó en el Palacio de Gobierno y demás edificios públicos, el pabellón nacional.

EN LA COLONIA ARGENTINA

A las 11 A. M., el Ministro de la Argentina, señor Noel, recibió a la colonia argentina residente, departiendo amablemente con sus compatriotas, que habían acudido a saludarlo en el día del glorioso aniversario de su patria. Una delegación del Centro Argentino fué a saludar al distinguido diplomático, en nombre de la institución.

Como se había anunciado, comisiones especiales de damas y miembros del Centro Argentino visitaron algunos establecimientos penales y de beneficencia, repartiendo entre los asilados diversos obsequios.

LA GRAN RECEPCION EN LA LEGACION ARGENTINA

Un acontecimiento social de grandes proporciones resultó la brillante recepción ofrecida en la tarde de ayer por el Ministro argentino señor Noel, en el palacio de la Legación.

Especialmente invitados concurrieron la casi totalidad de los representantes diplomáticos acreditados ante nuestro Gobierno, agregados militares, altos jefes del Ejército, senadores, diputados y conocidas familias de nuestra sociedad.

En representación del Presidente de la República asistió a la recepción su edecán el teniente coronel señor Zañartu.

Los invitados fueron atendidos por el señor Noel y su distinguida esposa, con exquisita amabilidad, retirándose todos ellos muy complacidos de las delicadas atenciones de que se les hizo objeto de parte del señor Ministro y señora de Noel.

SALUDOS DEL GOBIERNO

Numerosos diplomáticos y destacadas personalidades de nuestros círculos políticos y sociales, concurrieron en la tarde de ayer a la Legación argentina a saludar al señor Noel. Fueron a saludarle, en nombre del Gobierno, el Subsecretario de Relaciones, señor Cruchaga y el Introductor de Diplomáticos don Darío Ovalle Castillo.

CONFRATERNIDAD EDUCACIONAL

La Federación de Profesores de Instrucción Primaria de Chile, dirigió ayer a sus colegas argentinos el siguiente cablegrama:

"Santiago, 25 de Mayo de 1921.—Director General Educación Primaria.—Buenos Aires:

"Federación Profesores Instrucción Primaria de Chile saluda usted y por su digno intermedio, el profesorado primario de nación hermana en glorioso aniversario su emancipación política y formula fervientes votos prosperidad esa gran República.—**Tejías**, presidente."

El Presidente de la República envió al Presidente señor Irigoyen, el siguiente telegrama de saludo:

"Excmo. señor don Hipólito Irigoyen, Presidente de la República Argentina.—Buenos Aires.

"En esta fecha inmortal simbolo de jornadas gloriosas que se confunden con el origen secular de la leal amistad chileno-argentina, sírvase V. E. aceptar las efusivas congratulaciones del pueblo y del Gobierno de Chile, y las mías personales, junto con la expresión de mis votos más cordiales, por la grandeza de la Nación argentina y la ventura de V. E.—(Firmado).

—**Arturo Alessandri**, Presidente de la República de Chile."

Por su parte el Ministro de la Guerra, don Enrique Balmaceda, envió al señor Ministro de la Guerra de la República Argentina, el siguiente telegrama:

"Excmo. señor Moreno, Ministro de Guerra.—Buenos Aires.

"En este día de glorias y de recuerdos patrióticos para la República Argentina, dígnese V. E. aceptar el cordial saludo que, en nombre del Ejército de Chile, le envía afectuosamente su colega, formulando, a la vez, sus votos más fervientes por el progreso del Ejército argentino. — (Firmado). —**Enrique Balmaceda.**"

TELEGRAMA DEL 1.er ALCALDE

Con motivo del aniversario argentino, el primer alcalde dirigió ayer el siguiente telegrama al señor intendente municipal de Buenos Aires:

"En nombre de la Municipalidad y pueblo de Santiago tengo el honor de expresar a usted sentimientos de íntimo regocijo con que nos asociamos a la celebración de la gloriosa fecha que hoy conmemora la gran Nación argentina.—**Luis Alberto Cariola**, primer alcalde."

EL CODIGO DEL TRABAJO

EL MENSAJE ENVIADO AL CONGRESO SOBRE ESTE IMPORTANTE PROYECTO DE LEY

Iniciamos hoy la publicación del texto del mensaje enviado recientemente al Congreso solicitando la aprobación del proyecto de Código del Trabajo:

En nuestro país la acción del Estado en favor de la protección legal de los trabajadores se ha manifestado lenta y tardíamente. No puede desconocerse que en ello parecen haber tenido una influencia muy apreciable las teorías de la escuela individualista clásica, difundidas en Chile con raro talento y vigorosa dialéctica por el sabio profesor francés que fundara aquí la enseñanza de la Economía Política, M. Courcell Seneuil; merced a esta labor de divulgación y de propaganda, el individualismo económico ha llegado a dominar sin contrapeso y por más de medio siglo en la enseñanza, en la opinión ilustrada del país y en el elemento dirigente.

Pero por importante que sea la influencia que pueda atribuirse a las ideas económicas imperantes, hasta hace poco tiempo, la causa primordial de que la legislación protectora del trabajo y de la vida del obrero no haya alcanzado a un grado más alto de desarrollo y de perfeccionamiento, debe buscarse en los hechos mismos, en las circunstancias peculiares del desenvolvimiento industrial y económico del país.

Así es de todo punto evidente que la necesidad de aquella legislación no se había hecho sentir en Chile con la misma agudeza e intensidad que en los grandes y viejos países industriales.

La grande industria con sus inmensos capitales, sus máquinas potentes y formidables y sus vastas aglomeraciones obreras, es en realidad un hecho muy nuevo en nuestro país particularmente dentro de la producción fabril y manufacturera, que ha adquirido desde antiguo un desarrollo gigantesco en Inglaterra, Francia, Alemania y Estados Unidos de Norte América y en algunos pequeños grandes países como Holanda, Bélgica y Suiza.

El movimiento de expansión y de concentración industrial en nuestro país, se acentúa cada día más y parece hallarse próximo a entrar en un período de acrescencia rápido a causa de múltiples factores y circunstancias que se aunan para hacer de Chile un país industrial por excelencia: el medio físico, especialmente propicio; una raza homogénea y fuerte, talvez el más vigoroso retoño del viejo tronco latino que ha brotado en tierra de América; y en fin, las inmensas e incalculables riquezas que contiene nuestro territorio, en caídas de agua fácilmente aprovechables, en fierro, en cobre, en carbón y, en suma, en todos los elementos o materias primas esenciales a la producción industrial contemporánea.

Simultáneamente con el industrialismo se ha operado en Chile una transformación profunda y radical de las antiguas ideas dominantes en el criterio público sobre los problemas del trabajo y la forma en que deba propenderse a su solución.

Y esta evolución en el campo de las ideas, que obedece a una necesidad real y efectiva en el terreno de los hechos y que crearon una ciencia nueva, la Economía Social, se ha intensificado con los nuevos conceptos y nuevos valores que la gran guerra ha puesto en evidencia y que, en este orden de ideas, tienden a que la vida del obrero se desarrolle más en armonía con los principios de justicia y solidaridad humanas, que dirigen la evolución social de los pueblos contemporáneos.

En nuestra época asistimos al desarrollo lento, pero firme y continuado, de una verdadera labor de creación y de renovación jurídica, a la formación de un derecho nuevo, que podría denominarse el "Derecho del Trabajo".

Es así cómo el Tratado de Paz de Versalles, que puso término a la gran guerra, haciéndose eco del sentir del proletariado mundial sobre la materia, dedicó el Título XIII, acaso el más importante para la humanidad, a la organización general del trabajo. Dice el Preámbulo: "Considerando que la Sociedad de las Naciones tiene por objeto establecer la paz universal y que esta paz no puede fundarse sino en la base de justicia social; considerando que existen condiciones de trabajo que implican para un gran número de personas la injusticia, la miseria y las privaciones, lo que engendra un descontento tal que pone en peligro la paz y la armonía universal; y considerando que es urgente mejorar esas condiciones, por ejemplo, en lo que concierne a la reglamentación de las horas de trabajo, la fijación de una duración máxima de la jornada y de la semana de trabajo; la contratación de la mano de obra, la lucha contra el chemage, la garantía de un salario que asegure condiciones convenientes de existencia, la protección de los trabajadores contra las enfermedades generales o profesionales, y los accidentes del trabajo, la protección de los niños adolescentes y mujeres, las pensiones de vejez y de invalidez, la defensa de los intereses de los trabajadores ocupados en el extranjero, la afirmación del principio de la libertad de asociación sindical, la organización de la enseñanza profesional y técnica, y otras medidas análogas.

"Considerando que la, no adopción por una Nación cualquiera de un régimen de trabajo realmente humano, es un obstáculo a los esfuerzos de las demás naciones, deseosas de mejorar la suerte de los obreros de sus propios países;

"La Altas Partes contratantes, movidas por sentimientos de justicia y de humanidad, así como por el deseo de asegurar una paz mundial durable, han convenido en lo que sigue:"

Y esta política trascendental iniciada por la Sociedad de las Naciones de la cual nosotros formamos parte, se ha seguido desarrollando metódica y ampliamente en los diversos Congresos del trabajo, celebrados bajo los auspicios de la misma Liga. Congresos ante los cuales nuestro país ha nombrado representantes y cuyas conclusiones nos pertenecen, tanto por razones de humanidad como por razones de dignidad internacional y de respeto a los tratados de que Chile siempre ha dado muestras en su larga vida institucional.

En la Conferencia Internacional del Trabajo de Washington, se aprobaron los siguientes proyectos de Convención:

Jornada de 8 horas o de 48 horas semanales; desocupación o paro forzoso; trabajo nocturno de los menores; trabajo nocturno de las mujeres; edad de admisión de los niños en la industria; empleo de las mujeres antes y después del alumbramiento.

COLIRIO
—DEL—
Padre Constanzo

El mejor específico para todas las afecciones de la vista.

Dirigirse a:

VICTOR ROSTAGNO

Unico agente para Sud América.

VALPARAISO
Casilla 126

DE VENTA EN TODAS LAS PRINCIPALES DROGUERIAS Y BOTICAS

CON POCO DINERO

Puede usted adquirir un buen

Sobretodo PICCADILLY

VISITENOS Y SE CONVENCERA :-: SASTRERIA G. RUDDOFF :-: ESTADO 138

EL PROBLEMA FERROVIARIO

EL CONSEJO ADMINISTRATIVO DE LA EMPRESA TOMO CONOCIMIENTO EN SU ULTIMA REUNION DE LA NOTA DEL MINISTRO SEÑOR TORREALBA

Acordó solicitar algunos datos de las secciones respectivas para contestar o rectificar algunas apreciaciones

El algunos círculos se contempla la posibilidad de que se produzcan incidencias políticas alrededor de este asunto

Tema de variados comentarios ha sido en los círculos ferroviarios la nota enviada por el Ministro del ramo, señor Torrealba, a la Dirección de la Empresa de los Ferrocarriles, y de la cual dimos una amplia información en nuestra edición de anteayer.

Las detalladas apreciaciones que hace el Ministro señor Torrealba acerca de los compromisos de la Empresa, de la organización del servicio de contabilidad en los ferrocarriles y de otros puntos que son juzgados por él con severidad, han sido extensamente comentadas, habiendo en los círculos ferroviarios gran expectativa por conocer el giro que seguirá esta cuestión.

Uno de los puntos de la nota del señor Ministro de los Ferrocarriles que se considera de mayor interés, por la trascendencia que envuelve, es aquel en que se manifiesta que el Gobierno no aceptaría una nueva alza de las tarifas ferroviarias, en atención a que ello podría significar la ruina de las industrias y comercio nacionales.

Idéntica importancia se atribuye en los círculos ferroviarios a aquella apreciación contenida también en la nota en referencia, según la cual se estima que en los Ferrocarriles no habría una contabilidad bien organizada que permita establecer la verdadera situación financiera de la Empresa.

De la nota que nos ocupa tomó conocimiento el Consejo Administrativo de los Ferrocarriles en su sesión de anteayer, la que fué destinada exclusivamente a este objeto.

Momentos después de haber terminado la sesión, tuvimos oportunidad de hablar breves momentos con el Director de los Ferrocarriles, señor Trucco, quien, contestando a una pregunta nuestra, nos manifestó que, como era fácil suponer, no nos podía adelantar nada respecto de la resolución del Consejo sobre la nota del señor Ministro, "pues—nos agregó—por el momento el Consejo se ha impuesto de ella y discutido algunos de sus puntos".

Nos declaró además que se habían solicitado algunos datos de las secciones respectivas para rectificar algunas apreciaciones de dicha comunicación que parecen erróneas.

Preguntado por nosotros sobre las apreciaciones a que se refería, nos pidió le excusáramos, toda vez que, al respecto, no había aún una resolución categórica del Consejo.

A la sesión de ayer asistieron los consejeros señores Pedro Correa, Fernando Freire, Abraham Gatica, Pedro Opazo, el Director General señor Trucco y el secretario señor Carvajal.

Ateniéndonos a las impresiones que hemos recogido en los círculos políticos, la nota del Ministro señor Torrealba ha causado, como en la generalidad del público, una desagradable extrañeza, por cuanto demuestra la existencia de un desacuerdo pernicioso para los intereses públicos entre el Ministerio de Ferrocarriles y la Dirección superior de los servicios de su dependencia.

Se considera que ese documento es una clara demostración de la ausencia, por parte del Ministerio, del propósito de cooperar con la Empresa en el estudio del problema ferroviario.

Según se nos informó ayer tarde, es probable que el Consejo dé respuesta mañana a la nota del señor Torrealba.

Se nos ha indicado como muy probable que en la sesión que celebrará mañana el Senado se produzcan de parte de algunos miembros de esa Cámara observaciones de fondo acerca de la nota en cuestión.

Esta información vendría a acentuar los rumores que han circulado desde anteayer con referencia a que la situación producida entre el Ministerio y el Consejo de Ferrocarriles tendría repercusiones en el seno de los partidos políticos.

EJERCITO Y ARMADA

SE HA ASCENDIDO A GENERAL AL CORONEL DON ENRIQUE QUIROGA ROGERS

Invitación del Gobierno norteamericano a los oficiales chilenos que deseen completar sus estudios en escuelas técnicas nortamericanas

Nuevo general

En la sesión de ayer del Senado se dió el pase correspondiente del ascenso al grado de general al teniente coronel D. Enrique Quiroga Rogers.

Invitación del Gobierno norte-americano

El Ministro de la Guerra, por intermedio del agregado militar de la Legación de los Estados Unidos, comandante A. W. Chilton, ha recibido una invitación del Gobierno de este país para que envíe oficiales del Ejército a las diferentes escuelas técnicas militares norte americanas.

Reunión de generales

Ha continuado reuniéndose en la sala del despacho del Ministro de Guerra, el Consejo de Generales.

Según se nos ha informado, está tratando el Consejo, de las calificaciones de los tenientes.

Destinaciones

A diversas unidades han sido destinados los siguientes oficiales:

Teniente 1.o don Roberto Gacitúa, al Grupo de Artillería N.o 3.

—Teniente 1.o, don Numa Herbaje, a la Dirección del Material de Guerra.

—Capitán don Nicolás Vilugrón, al Departamento General de Guerra.

—Capitán don Germán Ossa, continúa en el Departamento General de Guerra.

—Teniente 1.o don Alfredo Fuentes, a la Escuela de Aviación.

—Teniente 1.o, don Marcial Arredondo, a la Escuela de Aviación.

—Teniente 1.o don Víctor Serrano, a la Escuela de Caballería.

—Capitán don Juan Merino, al regimiento Pudeto.

—Teniente 1.o, don Enrique García, al Regimiento Cazadores.

Teniente 1.o, don Jorge Soper, a la Comandancia General de Armas de Santiago.

—Teniente 1.o don Enrique Gaeté, al Regimiento de Infantería N.o 16.

—Teniente 1.o don Gustavo Fernández, al Regimiento de Infantería N.o 6.

—Teniente 1.o don José Arriagada, al Regimiento de Infantería número 6.

—Teniente 1.o, don Oscar Moreno, al Regimiento Infantería número 6.

—Contador 2.o, don José Vásquez, al Regimiento de Caballería N.o 4.

—Contador 2.o, don Braulio Gallardo, al Regimiento de Infantería N.o 15.

—Capitán, don Rubén Reyes, al Regimiento de Infantería N.o 6.

—Capitán don Guillermo Falcón, al Regimiento de Infantería N.o 16.

—Capitán don Alfredo Romero, a la 3.a Brigada de Caballería.

—Mayor don Fidel Contardo, al Regimiento de Caballería N.o 7.

En el Cuerpo de Carabineros

Anteayer se llevó a efecto un almuerzo en conmemoración del glorioso Combate Naval de Iquique.

El almuerzo fué presidido por el capitán don Antonio Torrealba y a él asistieron 160 comensales. A los postres ofreció la manifestación el presidente del Casino don Rogelio Maldonado, en un brillante e inspirado discurso. Acto seguido, hicieron uso de la palabra el capitán don Antonio Torrealba y los aspirantes a oficiales señores Letelier, del Campo y Yávar Solís de Ovando.

A indicación del sub-oficial de carabineros, señor Maldonado, se acordó enviarle una comunicación a la señora doña Carmela Carvajal de Prat.

Cerca de las tres de la tarde se dió término a esta hermosa manifestación, donde reinó la más franca y leal camaradería.

EN LA EMPRESA "INTER-AMERICA"

El Intendente visita el establecimiento en la tarde de ayer

La Empresa Inter-América, que edita actualmente la Gran Guía General de Chile, decidió pedir al señor Mackenna Subercaseaux visitara sus oficinas, a fin de que este funcionario pudiera imponerse "de visu" acerca de la forma en que se prepara la obra que, aparte de su interés comercial determinado, está llamada a prestar útiles y positivos servicios para la propaganda del país en el extranjero.

El señor Intendente llegó a las oficinas de Inter-América, ubicadas en la calle de Bandera esquina de Santo Domingo, a las 3 de la tarde del día de ayer.

En la puerta era ya esperado por el director-gerente y el alto personal de la Empresa.

Después de recorrer una a una las diferentes secciones, donde un numeroso personal de empleados se dedicaba a las múltiples y delicadas labores que representa la confección de una Guía, el señor Intendente quiso detenerse algunos instantes para examinar la parte gráfica del Guía de Inter-América, hoy absolutamente terminada.

Los mapas administrativo, agrícola y minero del país, las cartas geográficas provinciales, los planos de las principales ciudades de la República, los gráficos que representan el total de la producción y de la riqueza de Chile, merecieron una franca y entusiasta aprobación del señor Intendente de la provincia.

—Creo, expuso al terminar su visita el señor Mackenna Subercaseaux, que la Empresa Inter-América efectúa una labor interesante, útil para los comerciantes, los industriales y sobre todo de una importancia muy efectiva para dar a conocer las riquezas de nuestro país en el exterior.

Una obra como ésta, ya muy próxima a aparecer ante el público, merece sin duda un aplauso y un estímulo.

A las 3.30 P. M. el señor Intendente de la provincia terminaba su visita.

MAÑANA

Principiará la Gran Liquidación de la 1.a par
tida de SOBRETODOS recién llegados a la

SASTRERIA CORONA -:- Bascuñán 20 al 24 -:- Edificio del Portal Edwards

Las cuentas de la Dirección de Obras Públicas

El Tribunal de Cuentas ha hecho 34 reparos a las cuentas de la Dirección de Obras Públicas correspondientes al año de 1919.

Suicidio

A las 7.35 de la tarde de ayer, el sargento segundo del Ejército, Manuel Legía Jara, fué encontrado muerto en la calle de Matucana, presentando una herida a bala en la boca.

Se cree que haya puesto fin a su vida, por el hecho de haberse gastado la suma de 300 pesos pertenecientes a varios conscriptos del Regimiento en que servía.

Comisión del Alcohol

Por falta de número, anoche no se reunió en el Ministerio del Interior la Comisión encargada de estudiar el problema del alcohol.

Se reunirá el Lunes próximo.

Consejo de Defensa Nacional

En ediciones anteriores hemos informado ámpliamente acerca de la creación del Consejo de Defensa Nacional, importante organización que vendrá a prestar valiosísimos servicios a las instituciones armadas y que tendrá el Gobierno en él, un elemento de cooperación útil y eficaz.

Sobre el particular, hemos sido informados que el Ministro de la Guerra debe firmar mañana el decreto por el cual se crea este Consejo.

Fin de un proceso

Ha sido sobreseído definitivamente el proceso que se seguía al ex-Prefecto de San Antonio, don José Manuel Velásquez, por evasión de dos reos de la cárcel del puerto citado. En vista de esta circunstancia, el ex-empleado policial aludido ha elevado al Ministerio del Interior una solicitud pidiendo se le reincorpore al servicio de las policías fiscales. Esta solicitud ha ido acompañada de un excelente informe expedido por la Inspección de Policías en favor del peticionario señor Velásquez.

VIDA ESTUDIANTIL

Centro Federico Haussen

Se nos encarga citar a los socios de este Centro a asamblea general para hoy 26, a las 3 P. M., en el Club de Estudiantes.

Tabla: Ratificación del Directorio.

Centro de Estudiantes de Artes y Oficios

La mesa directiva de este Centro ha quedado constituída como sigue:

Presidente, señor Ramiro Radrigán; vicepresidente, señor Junio Bisama; secretario, señor Orlando Salazar A.; tesorero, señor Carlos Sepúlveda L.

También ha sido nombrado, delegado ante la Federación de Estudiantes de Chile al señor Humberto Silva P. ex-presidente de este Centro.

Federación de Estudiantes de Chile

En sesión celebrada anoche por esta institución, se tomó el siguiente acuerdo:

Considerando:

Que la declaración de principios de la Federación de Estudiantes de Chile, en lo relativo a las cuestiones educacionales, exige que se respete el carácter del educando, como uno de los medios para desarrollar su personalidad.

Que el hecho de imponer como obligación ineludible la ejecución de un acto determinado, sobre cuya oportunidad duda el individuo, provoca en él una lógica reacción.

La Federación de Estudiantes de Chile acuerda:

1.o)—Lamentar que se haya hecho obligatoria la asistencia al desfile del 21 de Mayo, y que no se haya respetado la libertad de actuar de los estudiantes a este respecto.

2.o)—Protestar del castigo que se ha impuesto a los estudiantes que no asistieron a ese desfile, y de la disparidad entre la medidas adoptadas por la inasistencia de profesores y alumnos.

3.o)—Facultar ampliamente al presidente para que procure hacer cesar rápidamente estos injustos castigos.

En esta misma sesión fueron elegidos para los cargos que se indican los siguientes señores:

Primer vicepresidente, Julio Radrigán; segundo vicepresidente, Alejandro Vareia; secretario, René Mesa Campbell; prosecretario, Máximo Mañán R.; tesorero, señor Lazo; protesorero, David Schwarnan.

Centro de Estudiantes de Aconcagua

La comisión receptora de sufragios, funcionará hoy Jueves, de 6 y media a 7 y media P. M., en Moneda 1118, tercer piso.

Centro de Pedagogía

El Domingo 29 del presente, a las 4 P. M., se llevará a efecto en el Instituto Pedagógico, un té danzante que el nuevo Directorio ofrece a las socias que resultaron elegidas.

Este baile será amenizado por una excelente orquesta y asistirá a él el director del Instituto.

Las entradas se encuentran a disposición de los interesados en la secretaría del Centro.

Centro Liceo de Aplicación.— Comisión de Extensión Escolar

Cítase a los miembros de esta comisión, a sesión para hoy, a las 10.30 A. M., en San Miguel 29.

Micro Clínica

Continúa funcionando con toda regularidad la Micro Clínica del Club de Estudiantes, prestando sus valiosos servicios a estudiantes y obreros. La sección de medicina interna funciona los días Lunes, Miércoles y Viernes, de 7 a 8 y media.

La sección de enfermedades venéreas, sífilis y cirugía menor, funciona todas las noches de 8 y media a 10 y media.

Los llamados para atender a los estudiantes enfermos, los días y horas indicados.

Todas las atenciones se cobran módicamente, con el exclusivo objeto de cubrir los gastos que demanda la Clínica.

Asociación de Ex-Alumnas "Abejas Obreras de Chile". Centro Escuela Superior N.o 21

Se ha citado a asamblea general de socias para hoy Jueves a las 2 y media de la tarde, a fin de designar a las dos socias acreedoras al premio al mérito que la Junta de Beneficencia Escolar Pro-Cultura Femenina, discernirá en este Centro, el próximo Domingo en la fiesta inaugural del Centro de Juegos de la Junta.

MUNICIPALIDAD

Inspectores de Higiene

En cumplimiento al decreto de la Alcaldía, N.o 329 de 19 del presente, los inspectores de higiene, señores Luis Rubio y Alejandro Barañao, han pasado en comisión a las órdenes del Director de obras municipales.

Inspección de teatros

La Inspección de Higiene está practicando una visita a todos los teatros de la capital, a fin de ver si se encuentran en buenas condiciones higiénicas. Ayer se procedió a la desinfección de varios de ellos.

Se han visitado entre otros los teatros "Iris", "Dieciocho", "Novedades", "San Martín", "Victoria", "Alhambra" y se les ha encontrado en condiciones muy satisfactorias.

Visita a los conventillos

Ayer se procedió también a inspeccionar algunos conventillos, entre otros, los situados en Mapocho 294 y 2076, Andes 299, Cochrane 676, Cóndor 951, Sargento Aldea 1038 y 1050. Se ordenó que se hicieran en ellos algunas reparaciones a fin de ponerlos en mejores condiciones de higiene y salubridad.

TRIBUNALES

CORTE SUPREMA

Movimiento habido en 25 de Mayo de 1921

Primera Sala. — 1. El Fisco con E. Polson (continuación), en acuerdo; Red. señor Castillo; 2. A. F. Becker y Cía., con V. Benavente; en acuerdo y diligencias.

Las demás no vistas.

Alegaron:

Don Gabriel Palma por el recurso y don Eugenio Ortúzar en contra del recurso en la primera.

Se anunció don Melquisedec Agüero por el recurso y don Eduardo Grez P. por el recurso en la segunda.

Segunda Sala. — 1. Contra Domingo Cruces y otros, en acuerdo; redactor señor Moreno.

Las demás no vistas o suspendidas.

Falladas de acuerdo:

Ernesto Torre y Cía. con Banco de Tacna, sin lugar fondo; redactor, señor Moreno.

Luis Huidobro con Canal Duao de Zapata, ha lugar el fondo.

Redactor, señor don Exequiel Figueroa Lagos.

Desistidas:

E. Buneder con Bruna, Sampaio y Cía., forma y fondo.

Proceso por muerte de la señora Mercedes Huidobro. — El Ministro de la I. Corte de Apelaciones de esta ciudad, don Abel Maldonado, se ha dirigido a Putaendo a concluir la redacción de la sentencia en este ruidoso proceso.

En los círculos forenses se comenta de diversas maneras el resultado de dicho fallo, pero la opinión dominante es que la sentencia será desfavorable al reo.

CORTE DE APELACIONES

Miércoles. — Señor Gutiérrez

1.a Sala — A. Menares, reclamo de patente, acuerdo; 4. Rómulo Cordero y otro con Patronato de San Isidro, trámite.

Las demás no vistas.

La 4.a del Martes, Rojas con Saavedra, confirmada.

Secretario, señor Alcalde.

Alegaron:

Don W. Bannen con don Aníbal Mena, en la 1.a; y don Alberto Arredondo con don G. Dionisio Correa, en la continuación.

Fallada de acuerdo:

S. Catalán, sobre nombramiento de partidor. A Testar, sobre inscripción de escritura.

Segunda Sala —Relator señor Rodríguez.

De la tabla de hoy no se vió ninguna.

Fallada de acuerdo:

Silverio Villarroel con Angel Astaburuaga y otros. Confirmada.

Acuerdo:

Después de concluídos los alegatos 1.o, 2.o y 3.o de ayer, M. Valladares.

No hubo alegatos.

Miércoles 25. — Señor Mac-Iver

3.a Sala. — 10 Ferrocarriles del Estado con Fisco y director comisarías de la Armada, suspendida.

La 4.a del Martes, Gilabert con Morales, en acuerdo.

Secretario, señor Fabres.

Relator, en la continuación, el señor Fontecilla.

Don Víctor Acevedo alegó con Guillermo Rossel, en la continuación.

Fallada de acuerdo. Impuestos Internos con Queirolo.

Relator señor Varas Oea

Cuarta Sala. — 1. Contra Juan González, confirmada. 2. Sumario por robo a Ramón Aranda, aprobada; 3. Id. id. de Liborio Núñez, aprobada. 4. Contra Porfirio Navarro, confirmada. 5. Augusto Contreras, aprobada. 6. Contra Carlos Arroyo, confirmada. 7. Contra Antonio Navarro, confirmada. 8. Contra José Eulegio Espinosa, confirmada. 12. Contra Eulegio León T., suspendida.

No vistas las demás.

Fallada de acuerdo:

Orisondo Braun exclusión militar.

Trámite. — Martín Larraín con sucesión Gaspar del Río. — Vuelve al rol.

No hubo alegato.

Sobre una querella de capítulos

Con motivo del fallo de la Excma. Corte Suprema, que ha ordenado pasar los antecedentes al señor Fiscal de la Corte de Apelaciones para iniciar una querella de capítulos contra el Juez don Isaac Givovich, hemos recibido la opinión de un abogado y ex-magistrado, sobre tan importante materia. Es la siguiente:

"El acto por que se acusa al Juez es haber roto un escrito, en que una persona cobraba sesenta y cinco mil pesos por honorario, y que el señor Juez proveyó favorablemente. Este funcionario ha dicho que procedió así porque un empleado le llevó el escrito con providencia de como se pide, y firmó sin fijarse.

Según nuestra opinión, no procede tramitar la acción de capítulos, por la razón fundamental de estar pendiente la causa en que se supone causado el agravio, de conformidad con la Ley Orgánica de Tribunales y Código de Procedimiento Penal. Numerosos fallos han confirmado esa opinión sobre la ley, y el último fué el de un Juez de Valparaíso, en que sólo se aceptaron los capítulos que se referían a hechos que no estaban en juicios pendientes.

El hecho de que se trata puede calificarse como un acto Supremo de Conciencia en el funcionario que pensó que por ese medio podía deshacer un yerro en atribuciones de su propia competencia y responsabilidad. Ese procedimiento no ha sido atacado por el perjudicado, que se conformó con lo hecho por el Juez.

Ese acto Supremo de Conciencia, tenía, por otra parte, en su favor, la aquiescencia tácita de los litigantes, y había perfecta buena fe en el procedimiento judicial.

Acatando como es debido el fallo de la Excma. Corte, opinamos que no es aplicable al Juez el delito común de infidelidad en la custodía de documentos, porque los jueces, en el ejercicio de sus funciones, sólo se hacen responsables de los actos que se indican en el párrafo de la Prevaricación, y así está también resuelto en numerosos fallos.

Se ha dado demasiada importancia a estos hechos, que no la tienen, y que no es la primera vez que ocurren, pasando desapercibidos.

Los Tribunales están llamados a conocer de asuntos serios, que afecten los derechos en litis, y nó como sucede en este caso, que se trata de cuestiones abstractas, sin trascendencia en el campo del hecho material. Además, el escrito está rehecho a la forma primitiva por la vía civil, y siendo así, debe pasarse a cosas más importantes".

Tenemos encargo de comprar

Fábrica de Alcohol

que produzca 400 litros diarios.

Dirigir ofertas a:

CASILLA 1433

CRONICA POLICIAL

La banda de estafadores a la alta escuel

EL JUZGADO CONTINUA AYER PRACTICANDO DIVERSAS D LIGENCIAS RELACIONADAS CON ESTE PROCESO

Nuevas declaraciones de los reos González y Colombi sobre la est al Banco de Chile y al City Bank

Un documento interesante que daría base a fundadas presuncio de culpabilidad en contra de uno de los reos

El juez sumariante ordena nueva incomunicación a los reos Gonz lez, Colombi y Moraga

Hoddar y González en las andanzas de la banda. — Una caracter tica de este último

Las actuaciones judiciales relacionadas con las investigaciones de los numerosos delitos de que se acusa a la banda de estafadores a la alta escuela, han dejado traslucir ya al público las vastas proyecciones que daban a sus andanzas estos hábiles y audaces delincuentes.

Algo más se deja entrever también en estas actuaciones de la justicia ordinaria, y ello se refiere a la rectitud y al espíritu de trabajo que caracterizan al magistrado que se preocupa ahora del esclarecimiento de estos delitos. Esta confianza que ha llegado a inspirar el señor Soro en la opinión pública, ha hecho que haya verdadera expectación por conocer las alternativas del proceso y los detalles y antecedentes que puedan permitir comprender, aun cuando más no sea superficialmente, la verdadera raigambre que han extendido estos hábiles timadores.

LAS ACTUACIONES DE AYER

El juez señor Soro continuó ayer con toda actividad en la prosecución de este sumario. Además del trabajo que le corresponde como juez de turno, ocupó algo más de tres horas en las actuaciones del proceso de los estafadores a la alta escuela. Debido a las complicaciones de este sumario, el juez instructor dedicó largo tiempo al estudio de todos los antecedentes acumulados, especialmente de algunos documentos con los cuales se espera determinar, si no responsabilidades, por lo menos hechos que significarían para algunos de los inculpados el establecimiento de fuertes presunciones.

GONZALEZ Y COLOMBI ANTE EL JUEZ

En la tarde de ayer comparecieron ante el juez los reos González y Colombi, y ambos prestaron, separadamente, largas e interesantes declaraciones.

Según nuestras informaciones, ellas habrían tenido muchos puntos de contacto con los documentos que obran en poder del juzgado y que se relacionan con la estafa al Banco de Chile y la efectuada también al City Bank.

LA TACTICA DE LA SORPRESA

Los que han seguido el giro de este proceso, los que están al canto de las actuaciones practicadas y de los documentos recogidos por el juzgado, pensarán, como nosotros, que González pone en práctica ahora la táctica de la sorpresa.

En efecto, y al anotar este hecho, nos referimos a González en libre plática, este inculpado no pierde la oportunidad de lanzar largas y quejumbrosas exclamaciones, en las cuales parece encerrarse una protesta por estimar que el juzgado lo crea relacionado o culpable en los delitos que se pesquisan. Así, ante cada interrogatorio y a la vista de cualquier documento comprometedor, se escucharían estas quejas como una introducción a las razones con que debe responder a los interrogatorios del magistrado.

Tiene también otra práctica; pues según nuestras informaciones, se ha expresado en términos amenazantes en contra de una de las personas que han declarado en este proceso y se ha mostrado finalmente disgustadísimo con algunos de los colaboradores del señor Soro.

EL JUEZ VISITA AL CITY BANK

El juez señor Soro se trasladó ayer al City Bank a objeto de ampliar algunos antecedentes relativos a la estafa de que fué víctima esta institución. El señor Soro habría conversado sobre este particular con varios jefes del Banco y habría obtenido además que le facilitaran algunos documentos. Entre éstos figuraría la letra original con que los timadores lograron engañar a los cajeros, retirando las mil libras esterlinas enviadas desde Buenos Aires.

Con este documento a la vista, el señor Soro sometió a una larga declaración al reo Colombi, desarrollando una táctica especial para obtener algunos nuevos detalles del hecho. Para los efectos de identificar la letra de los firmantes, Colombi habría presentado, a indicación del juez, un papel escrito.

UN DOCUMENTO INTERESANTE

Poniendo más solicitud en nuestras averiguaciones, y atención preferente a todo lo que se debe ir indagando aquí y allá en los juzgados y reparticiones policiales, debemos estar en la certidumbre de que el juzgado tiene en su poder un documento interesante. Se trataría, según parece, de una carta escrita por González a Hoddar en la cual le expresaría en términos muy categóricos que "del dinero" sólo le quedaba a su favor la suma de tantos pesos. No hemos llegado a precisar el monto de esta suma, pero descontando este detalle, vale la pena hacer algunas deducciones.

DE QUE DINERO SE TRATA

Se sabe ya que entre "El Escupito" y Hoddar ha habido desde antiguo una amistad muy estrecha. Existe además la presunción, según lo dejan entrever algunos documentos y declaraciones, de que ambos actuaron en diversas actividades relacionadas con hechos que a través de nuestras leyes penales constituyen un delito. Estos antecedentes tienen mucho de contacto con el envío de los giros que bajo un nombre supuesto le hizo González a Hoddar. El documento a que nos hemos referido vendría a intrigar más en el sentido de saber de dónde procedía ese dinero, del cual han dispuesto ambos ex-amigos. Si se profundizan estas apreciaciones, tal vez no sería difícil llegar a la conclusión de que dicho dinero puede ser el producto de la estafa de que fué víctima el Banco de Chile.

¿Qué habría expresado González al imponerse de la carta dirigida a Hoddar? Indudab es difícil precisarlo, pero G según hemos sabido, h gado ser el autor de dich mento.

NUEVA INCOMUNICACI TRES DE LOS REO

A raíz de las diligencia cadas en estos días por e do, y después de las inter nes a que fueron somet reos González y Colombi, el s ñor Soro Barriga orden incomunicación para los re zález, Colombi y Moraga.

Esta determinación de se prestó ayer a diversos c tarios y no fueron pocos l creían ver una grave a para los reos.

ANGEL HODDAR DESPUE SU CAIDA

Parece ser que despué condena sufrida por Hoddar autor de la estafa al Ban Chile el año 1917, ha empr el camino de su regener ahora vive en Santiago, bu el trabajo su distracción y se de tranquilidad futura. C do de familia, vive ahora y tal vez por ella se emp obtener algo en el taller qu de instalar al público.

LA FOTOGRAFIA DE LOS CUMENTOS

Ayer se recibieron en el j do las fotografías duplicad todos los documentos más tantes que figuran en este ceso. Según parece, esta mentación podrá servir de esclarecimiento de varios que se pueden determinar sando la persona que los h crito.

¿Y LOS PRONTUARIOS?

La mayoría de los reos q guran hoy implicados en es tafas y falsificaciones, han do varias veces detenidos gunas reparticiones polic algunos sólo habían obten libertad bajo fianza. Esta cunstancias hacen que e círculos de los comentarios crónicas del delito, se ma una profunda extrañeza hecho comprobado de que ta ahora no hubiera un rio en donde figuraran los bros de esta famosa band qué se debería esta neglig

Si argumentáramos sobr base de lo que se dice y de se comenta, mucho habría decir acerca de los proced tos policiales que la band vió a su antojo, tal vez po fluencias extrañas.

NUEVAS DILIGENCIA

Ayer el juzgado impart versas órdenes de investi acerca de diversos puntos q berían ser precisados para tar las bases del nuevo que va tomando este sum respecto a los que pertenec conocida banda, y a propó esto, tal vez se podría a aquí: "No están todos son; pero tal vez son t que están".

Funerales de un agente de policía

En la tarde de ayer se llevaron a efecto los funerales del agente 1.o de la Sección de Seguridad, señor Pedro A. González Cádiz, fallecido últimamente.

A los funerales asistieron los Jefes y empleados de la Sección de Seguridad y delegaciones especiales de todas las Comisarías.

Al sepultarse los restos usaron de la palabra los señores Ernesto Ortiz, jefe de la inspectoría a que pertenecía el extinto y los agentes Eduardo Contreras, Rubén Vásquez y Moisés Venegas.

Los guardianes de las distintas Comisarías rindieron los honores de ordenanza.

El fallecido, González, sirvió 17 años en la Sección de Seguridad, empezando su carrera como simple guardián. Después de activas labores, llegó por distintos méritos a ocupar el grado que desempeñaba.

Billetes del Banco Cau

Ultimamente, agente Sección de Seguridad h do de la circulación tipo de a 20 pesos de por el antiguo Banco C Sabemos que se han lo ger hasta la fecha al 300 pesos. La policía si ca los pasos de los ind se dedican a poner en los billetes de este an co y que fueron inutil mucho tiempo.

CIGARRILLOS
Maryland Imperiales
Con tabaco Maryland

VIÑA CARMEN

VINOS CORRIENTES EN CHUICOS Y DAMAJUANAS

REPARTO RECIEN INICIADO

Pinot, chuico	$ 14.00
Cabernet, id.	18.00
Blanco, id.	20.00
Damajuana 10 lts.. . .	$ 9.00
Id. id.	11.00
Id. id.	12.00

MORANDE 237

TEZAL

Limpie Usted su Piel

TEZAL, el nuevo remedio vegetal los bálsamos de un raro árbol los extractos de plantas med secreto poseemos, ha sido descubierto. Son maravillosas las que ha producido.

TEZAL hace desaparecer los enfermedades de la carne de un mente nuevo.

Si usted tiene cualquier afecció eczema, hemorroides, sarpullido, padece de alguna úlcera supurante está desfigurada por los granos cualquier prurito de la piel, com luego un paquete de TEZAL vegetal para las afecciones cut

De venta en las principales Droguerías y Farmacias

DISTRIBUIDORES:
ERNESTO MULLER Y
VALPARAISO

VIDA OBRERA

EL PRESIDENTE DE LA REPUBLICA CONTESTA A LA FEDERACION OBRERA DE CHILE

PUBLICACIONES DE LA FEDERACION OBRERA DE CHILE

FEDERACION OBRERA DE CHILE. — JUNTA PROVINCIAL DE SANTIAGO. — La Junta Provincial de la Federación Obrera de Chile en su última sesión acordó: iniciar un movimiento de opinión pública para que no sea suspendido el funcionamiento de las Vegas Libres.

Con este fin se cita a un comicio público a todos los consejos para el Domingo próximo, a las 3 P. M., en la rivera sur del Mapocho, frente al sitio que ocupa la Vega Libre.

Se recomienda a los consejos concurrir con sus respectivos estandartes.

Nombrar delegados para constituir el Comité de obreros y dueños de fundos, a los socios Roberto Salinas, Ernesto González y Caster Vilarín.

Auspiciar la municipalización de la industria panadera en vista de que se tienen noticias de que un grupo de dueños de panaderías, piensa declarar el lock-out a sus empleados y operarios por el hecho de federarse.

La Junta recomienda a los consejos ayudar a la fiesta pro-huelga del Consejo N.o 12.

—Cítase a Asamblea ordinaria, a todos los trabajadores que deseen formar parte del Consejo de Oficios Varios, para el Domingo próximo, a las 2 P. M.

JUNTA EJECUTIVA FEDERAL.— Se ha citado a sesión ordinaria para mañana, a las 8 1|2 P. M.

Se recomienda la asistencia por haber varios asuntos de importancia que resolver.

CONSEJO FEDERAL N.o 1 DE FERROVIARIO. — Para mañana, a las 5.30 P. M., están citados a Asamblea general extraordinaria los miembros de este consejo.

Se ruega a los socios la mayor asistencia; pues hay que resolver asuntos de trascendental importancia. Se nos encarga advertir que por ser esta la tercera citación, se sesionará con el número que asista, siendo válidos y sin lugar a reclamo, los acuerdos que se tomen.

El cuadro artístico "La Ilustración", que tan lucida actuación tuvo en la fiesta dedicada a la señora Müller, efectuará en el local una gran función a su beneficio, el 4 de Junio próximo.

EL CONSEJO N.o 14 DE EMPLEADOS DE COMERCIO Y ANEXOS SOLICITA EL CONCURSO DE LAS FEDERACIONES DE ESTUDIANTES.— Por secretaría de este consejo se ha enviado la siguiente nota:

"Santiago, Mayo 24 de 1921. — Señor Presidente de la Federación de Estudiantes de Chile y Federación Estudiantes Secundaria. — Presente.

Camarada: como usted habrá podido imponerse por la prensa, este consejo compuesto por empleados de comercio, de ambos sexos, ha venido desde hace tiempo efectuando una campaña en pro de la implantación del Sábado Inglés, que tantos beneficios reporta al personal de empleados.

Como en toda campaña que tienda a mejorar la situación de los obreros o empleados ha de encontrar la oposición tenaz de los que creen ver mermados sus intereses, nos hemos encontrado con la obstinada resistencia de los dueños del establecimiento de la casa "Matas y Cía." (camisería), quien se ha negado rotundamente a cerrar sus puertas los días Sábados en la tarde y dar un medio día de descanso a sus empleados que con tanta justicia lo necesitan.

Como la Federación de Estudiantes ha cooperado en toda obra de bienestar social que realice la Federación Obrera de Chile y apelando a esta solidaridad de estudiantes y obreros; nos permitimos solicitar de esa Federación su concurso en el sentido de boycottear la casa nombrada para cuyo efecto, rogaríamos a los estudiantes se sirvan abstenerse de hacer sus compras en la camisería de "Matas y Cía."

Esta firma tiene las siguientes sucursales:

Una en la calle Ahumada, tercera cuadra.

Dos en la calle de Estado, primera y tercera cuadra.

Una en la calle de Puente, y

Una en el Portal Edwards.

Rogando a usted compañero Presidente, se sirva poner esta petición del Consejo Federal N.o 14, en conocimiento de los estudiantes de la Federación, le agradecemos de antemano y quedamos a sus órdenes deseándoles unión y propaganda.— (Firmado). — E. Bunster N., Secretario General".

CHALET

EN LOS LEONES vendo con o sin muebles. LAS ROSAS 922 o CASILLA 1913.

EL INTEGRADOR CHARLIN

cura radicalmente la impotencia sin perjudicar la salud.

CASILLA 1742 .

¡Fumadores! los cigarrillos BOSTON Son los mejores con tabaco Maryland

LA JUNTA EJECUTIVA DE LA FEDERACION OBRERA DE CHILE SE DIRIGE A LOS FEDERADOS EN GENERAL

Solicita la ayuda pecuniaria para aliviar la situación de los obreros cesantes del norte

El Consejo Federal N.o 14 y su actuación social. — Solicita el concurso de los estudiantes ante la campaña pro-implantación del "Sábado Inglés"

La reunión de ayer en pro de las veladas culturales a los obreros cesantes

FIESTAS, ACUERDOS Y CITACIONES SOCIALES

EL PRESIDENTE DE LA REPUBLICA CONTESTA A LA FEDERACION OBRERA DE CHILE

El Primer Magistrado manifiesta preocuparse activamente de la actual situación de los inquilinos

Agradece la adhesión de los obreros al proyecto del salitre presentado por el Ejecutivo

Damos a continuación la contestación que el Presidente de la República ha enviado al Secretario General de la Junta Ejecutiva Federal a raíz de la nota que esta le enviara anteayer, con motivo de la actual situación de los inquilinos:

"Santiago, 25 de Mayo de 1921. —Señor don Enrique Díaz Vera, Secretario General de la Junta Ejecutiva Federal.— Presente. — Miraflores 163. — Mi estimado amigo: Con profunda satisfacción me he impuesto del acuerdo de la Junta Ejecutiva Federal de la Federación Obrera de Chile, en el cual me manifiestan que han nombrado ustedes una comisión para que yo intervenga como mediador entre los trabajadores de los campos y los agricultores, para hacer cesar la situación anormal que últimamente se ha producido entre inquilinos y patrones, para buscar soluciones de armonía. Con especial interés dedicaré todo el tiempo que sea necesario, a procurar, por todos los medios que estén a mi alcance, la fórmula de armonía que ustedes, con un elevado propósito de patriotismo patrocinan, para ahorrar así al país los inmensos sacrificios de todo orden que importarían las perturbaciones en las faenas agrícolas y para mejorar también en forma justa y equitativa, la situación en que actualmente se encuentra el inquilinaje de nuestro país. Me encuentro actualmente preocupado de la redacción del Mensaje que debo leer en la sesión inaugural del Congreso el 1.o de Junio próximo y, tan pronto como me desocupe, que será cosa de dos o tres días más, me dedicaré con singular y especial empeño a esta obra de tan alta importancia. Felicito a usted por la designación de los señores Manuel Hidalgo, Santiago Labarca y Eduardo Bunster y estoy seguro de que, haciendo ellos cumplido honor a la misión de alta confianza e importancia que ustedes les han dado, encontrarán conmigo la deseada solución de armonía en beneficio general y principalmente de los inquilinos y de los agricultores. Agradezco también especialmente la adhesión que ustedes prestan al proyecto presentado por el Ejecutivo en orden a prevenir en lo futuro, que se repita una crisis salitrera como la que sufrimos en los momentos actuales, que tan honda y dolorosas perturbaciones ha traído en todas las actividades económicas y sociales de nuestro país. Es la primera palabra de aliento que me llega en una solución que yo estimo es la justa y creo que, después de disipadas las resistencias consiguientes a toda idea nueva, será en definitiva la que se imponga. Reiterándole la expresión de mi afecto soy suyo muy Atto. SS. y afmo. amigo.— **Arturo Alessandri**".

LA ORGANIZACION DE VELADAS CULTURALES EN LOS ALBERGUES DE LOS OBREROS CESANTES DEL NORTE

La reunión de ayer.—Se constituye un Comité

Adhesiones de los cuadros artísticos, estudiantinas y sociedades obreras

Ayer, a las 7 de la tarde se reunieron en los salones de "La Nación" los delegados de diversas corporaciones obreras, que habían acudido al llamado hecho por el señor Daniel Castañeda Macías, con el fin de constituirse en Comité y proceder a organizar veladas culturales en los albergues de los obreros cesantes del Norte.

Indudablemente, y como se esperaba, la iniciativa del señor Castañeda encontró un franco eco de aceptación entre las instituciones obreras habiendo acudido a la reunión de ayer representantes de los cuadros artísticos Ciencia y Trabajo, por el señor Enrique Wahl; Conjunto de Variedades Rajda-Jorquera, por el señor Polo Jorquera; Vital Aza, por los señores Luis Barra y Carlos Rojas; L'Asinas y de la Cruz, por el señor Ernesto Salinas; Estudiantina La Unión, por el señor Roberto Durán; Sociedad Fermín Vivaceta por su presidente, señor Luis A. Fontalba, y varias otras personas.

Reunidos los delegados, el iniciador de la idea la dió a conocer a todos los presentes, quienes estuvieron de acuerdo con ella, ofreciendo todos y cada uno de los representantes, su concurso, y adelantando ideas para su mayor éxito. Con el fin de seguir tratando sobre ella se acordó designar un comité, el que quedó compuesto por los señores Luis Barra, Polo Jorquera, E. Salinas, Roberto Durán y el señor Castañeda. Se dió a conocer las adhesiones enviadas por el cuadro familiar Mignon; del que es director artístico el señor Abraham Castro; del señor Samuel de la Cruz, del artista señor Jeo Gid y de varias otras personas, acordándose por último reunirse nuevamente el Lunes próximo en el mismo local y a las 7 de la tarde.

—El cuadro Ciencia y Trabajo ha citado para hoy a junta general en el Pasaje Hortensia casa 12, a la hora de costumbre, con el fin de tratar sobre las veladas para los obreros cesantes del Norte.

Consejo Federal N.o 22 de Agricultores

MANIFESTACION EN PRO DE LAS FERIAS LIBRES

El Consejo Federal N.o 22 de Agricultores, en la tarde de ayer organizó una manifestación popular con el objeto de ir a presentarle sus respetos y agradecimientos al Presidente de la República por haber intervenido en el sentido de que no fuesen suprimidas las carpas en donde actualmente funcionan las ferias libres.

Esta manifestación alcanzó un buen éxito dado el gran número de personas que en ella participaron, especialmente nuestras clases populares a las cuales las Ferias Libres prestan mayores beneficios.

Después que hubieron estado en la Presidencia y en la Prefectura de Policía, pasaron a nuestra imprenta con el objeto de expresarnos su protesta por el decreto expedido por la Alcaldía por el cual se oponía a la construcción de los galpones, proyecto presentado a la Municipalidad por el Directorio del Consejo. También nos pidieron que hiciéramos públicos sus agradecimientos por la actitud del Presidente de la República al intervenir para que no fuesen suprimidas las Ferias Libres que sostiene el Consejo.

CONSEJO N.o 23 DE CONFITEROS, PASTELEROS Y DULCEROS. —Cita a Junta general para hoy, a las 7.30 P. M.

El socio Domingo Sivilla se encuentra gravemente enfermo.

CONSEJO N.o 25 DE CONDUCTORES DE CARRUAJES. — Cítase a sesión extraordinaria para hoy, a las 9 P. M. Se ruega encarecidamente la asistencia a los delegados de los establecimientos.

CONSEJO N.o 26 DE JARDINEROS Y RAMOS SIMILARES. — Este consejo en sesión celebrada el 24 del presente, tomó los siguientes acuerdos: Dar una velada a beneficio de los obreros que han sido suspendidos de la Quinta Normal. Lanzar un voto de protesta contra las autoridades que no han hecho caso omiso de los reclamos contra las irregularidades que se cometen en la Quinta. Nombró una Comisión de fiesta quedó compuesta de los siguientes socios: Lobos, Vallejos, Chacón y Rodríguez. Nombróse delegado para que vaya a Quilicura el Domingo próximo al socio Víctor Vallejos, Chocán y Rodríguez.

CONSEJO N.o 27 DE ARENEROS —Se pone en conocimiento de los componentes de este consejo, que desde hoy día por disposición de la Intendencia, quedan abolidas las fichas de pago. A los areneros que admitan o hagan pagos en fichas, les serán cancelados sus permisos por la Intendencia.

Cítase a sesión ordinaria para hoy, a las 6 P. M., en Miraflores 163.

Se recomienda la asistencia a los delegados de la Unión de Albañiles y Estucadores.

Circular a los Consejos Federales

Por Secretaría se ha enviado la siguiente circular:

Compañero secretario general del Consejo Federal... — Salud. — En vista de la prolongada crisis de falta de trabajo, que hasta hoy experimentan los miles y miles de trabajadores arrojados de las salitreras por la desocupación que se inició en el mes de Enero, esta Junta Ejecutiva Federal, de acuerdo con sus estatutos, que le ordena preocuparse de la defensa y salud de la clase trabajadora ha acordado dirigirse a todos los Consejos del país a objeto de solicitar la ayuda pecuniaria para socorrer en parte a las variadas necesidades de los obreros cesantes del Norte y de sus familias.

Esta ayuda, ya la han hecho algunos Consejos aisladamente, como ser, los Consejos Ferroviarios, y en forma muy especial, el Consejo N.o 1 de Ferroviarios de Valparaíso. Pero son tan grandes las necesidades de estos infelices hermanos, y se prolonga en forma tan indefinida la desocupación que esta Junta se apresura a hacer un llamado general a la organización entera del país, para que el óbolo humilde de los federados que trabajan, llegue a mitigar en parte las crudezas del frío y de las miserias que hacen presa de estos desamparados hijos del trabajo.

La ayuda inmediata que puede arbitrar ese Consejo Federal es determinando que los federados que trabajan, deben contribuir con un día o con medio día de trabajo por semana o quincena, y este dinero remitirlo por giro a esta Junta Ejecutiva, para socorrer así las necesidades de los damnificados.

Aprovechamos esta oportunidad para manifestar a ese Consejo Federal sobre la necesidad inmediata que existe de que se active en forma efectiva la cobranza de la cuota pro-imprenta propia, (cuyas estampillas deben ser compradas a esta Junta) pues, según la actividad del pago de esta cuota, depende que esta Junta tenga su imprenta propia y publiquemos a la brevedad posible el "Diario Oficial" de nuestra Federación.

La conveniencia de publicar nuestro diario oficial, es tanto más urgente, por cuanto en el mes de Junio, tendremos en Santiago varios diputados federados, entre ellos, a los compañeros Recabárren Cruz, Pradenas Muñoz, Labarca, Chanks, y otros. Por otra parte, hay que considerar la conveniencia de que los Consejos no se hagan sordos o indiferentes a los acuerdos de las convenciones, pues, la convención de Concepción determinó que todo federado debe pagar cincuenta centavos mensuales por el término de un año para acumular el dinero con que se comprará la imprenta propia y editar un diario en la capital. Ha pasado ya el año y muchos Consejos no han dado cumplimiento a esta previsora determinación.

Esperando que ese Consejo Federal se interesará por dar cumplimiento a lo solicitado, me es grato saludar fraternalmente a usted. — **Enrique Díaz Vera,** secretario general."

Circular de la Junta Ejecutiva Federal

Por la Secretaría de la Junta Ejecutiva Federal se ha enviado la siguiente circular a los miembros de esta Junta Ramón de la Vega, Marino Aspee Carlos Yáñez, Lisandro Pradel, Manuel Parra y Rodolfo Espinosa:

"Señor miembro de la Junta Ejecutiva Federal. — Estimado compañero. — Salud. — En cumplimiento de los deberes a mi cargo, comunico a usted que esta Junta, en sesión de anoche, tomó conocimiento del abandono absoluto que usted ha hecho del puesto que en esta Junta le confiara la Convención de Concepción.

Como los miembros en ejercicio, que sólo alcanzan a quince, y que por asistencia media a esta Junta sólo alcanzan a ocho, en la sesión de anoche desearan aplicar las disposiciones en lo que determinan el artículo 42, y reconociendo que durante los siete meses que faltan para que esta Junta cumpla su cometido, usted no podría ser reemplazado, pues por diferentes causas están ausentes de las actividades de esta Junta los compañeros Carmela Ahumada, María Ester Barrera, Pedro Gil Francisco Muzzo, Luis Urbina, Vicente Vico, Alejandro Sallnas A. Cotapos Luis Pérez y R. Prado, es que esta Junta acordó enviar a usted la presente comunicación, para llamarle al cumplimiento de la obligación que la Convención de Concepción le impuso, y que usted aceptó en ese tiempo.

Y como en poder de esta Secretaría no existe ningún antecedente que explique la ausencia de usted a nuestras sesiones es que, cumpliendo el acuerdo de la sesión de anoche, me apresuro a dirigirle la presente para que usted se sirva concurrir a la sesión del **Viernes 27,** a las 8 1|2 P. M., o explicar por escrito a esta Junta los motivos de su no concurrencia a nuestras sesiones, y esta Junta determine con absoluto conocimiento de causa, sobre la aplicación del artículo 42.

Esperando contar con su asistencia a la sesión indicada, o su pronunciamiento por escrito me es grato saludar fraternalmente a usted. — **Enrique Díaz Vera** secretario general".

Denuncio a la Municipalidad

EL CONSEJO FEDERAL N.o 14 DE EMPLEADOS DE COMERCIO Y ANEXOS HA DENUNCIADO A LAS SIGUIENTES CASAS QUE NO CIERRAN LOS DIAS DOMINGOS:

Tienda de Ropa Hecha, ubicada en la calle Chacabuco N. 1 C., del señor Custodio Aguilera, trabaja el Domingo con cinco empleados cuyos nombres son los siguientes: Juan Huerta, José Rodríguez, Carlos López, César Rubio (menor de edad) y Arturo Soto.

Este mismo señor tiene además, dos establecimientos de la misma índole, ubicados en las calles de Manuel Montt esq. de San Alfonso con el título de "Las dos Estrellas" y en la calle de San Pablo otra con el título de "La Ocasión".

Gallardo Hermanos, calle Chacabuco N.o 3, con los empleados Humberto Quezada, Heraldo Rodríguez y Roberto Pérez. Jaime Méliz, calle Chacabuco N.o 11, varios empleados, entre ellos Tomás Concha, Miguel Méliz. Lizama y Cía., calle Chacabuco N.o 12, trabajaba con el empleado Julio Román (menor de edad) dice el señor Lizama que este niño es su sobrino. Wagit Sotá, Alameda esq. Chacabuco, Elein Carrasco (También dice que es pariente). Juan Podestá, almacén de comestibles, Alameda 847, trabajaba con 8 empleados.

Centro Instructivo "El Despertar"

ECOS DE LA ULTIMA VELADA.— Una de las fiestas de mayor importancia llevadas a efecto el Sábado próximo pasado, fué sin duda la organizada por el Centro Instructivo "El Despertar" en honor de la representación parlamentaria obrera.

A este acto, fueron invitados también varios otros parlamentarios pertenecientes a otros partidos políticos.

En efecto, poco antes de la hora indicada en el programa, llegaban al local del Consejo Federal N.o 12 el diputado don Nolasco Cárdenas y los senadores electos señores Arancibia Laso y Briones Luco. Invitados especialmente concurrieron también a esta manifestación varios dirigentes obreros entre los cuales notamos la presencia del secretario general de la Junta Provincial de la Federación Obrera de Chile, el Presidente de la Federación de Centros Instructivos y Recreativos de Chile y varios representantes de la prensa local.

El programa que estaba a cargo del Cuadro Artístico "Polo Jorquera", se llevó a efecto en todas sus partes sobresaliendo los números que estaban bajo la dirección de la señorita Perlita Ralda; y de los señores Carlos Valsasnini, Manuel Sánchez, Polo Jorquera, Luciano López y varios otros que fueron obligados al "Bis".

Terminada la interpretación del programa, y a pedido de toda la concurrencia, habló el senador electo por Tarapacá, señor Arancibia Laso quien tuvo frases de aliento tanto para los socios del Centro festejante, como para los miembros del Consejo Federal N.o 12.

El señor Arancibia, fué calurosamente aplaudido.

A continuación, se dió principio a un animado baile social que duró hasta las primeras horas de la madrugada.

El Directorio del Centro "El Despertar", nos pide hagamos públicos sus agradecimientos a las personas que se dignaron concurrir a esta fiesta, especialmente a las representación parlamentaria como asimismo a los dirigentes obreros y representantes de la prensa.

COMITE PRO - EROGACION PARA LOS OBREROS DEL NORTE.— El Comité pro erogación obreros del Norte hace un llamado nuevamente a los trabajadores en general a objeto de hacer por algún medio una vida más llevadera a estos compañeros que se encuentran en un estado de suma indigencia.

Los propósitos en que está empeñado este Comité será efectivos dentro de poco, si es que se producen dentro de las sociedades obreras los acuerdos referentes a la ayuda a estos compañeros, como ya lo han hecho los dirigentes de algunos Consejos de la Federación Obrera, los que en su mayoría, además de las colectas que se han erogado han acordado llevar a efecto veladas. Y por lo tanto, no dudamos que las organizaciones que no han respondido a nuestro llamado, lo harán a la brevedad posible.

Porque es éste el momento en que sea un hecho y no palabras el espíritu de solidaridad obrera, porque no es solamente en las luchas por conquistas económicas donde debemos dar pruebas de que nos ayudamos mútuamente, sino que también en los casos como éste, en que estos compañeros son obligados a una cesantía forzosa debido a paralización de la industria del salitre.

También este Comité cita a sesión para hoy, a las 6 P. M. y se les pide la asistencia a los delegados de los albergues, quienes deben traer las listas ya acordadas.

CONGRESO SOCIAL OBRERO.— La comisión nombrada por este Congreso para visitar las habitaciones insalubres, no se reunirá hoy, como se había acordado, sino el Domingo próximo, a las 2 P. M., en "El Mercurio". Esta reunión se ha aplazado a fin de poder invitar a algunos señores diputados y miembros de la I. Municipalidad para que acompañen a la comisión en su visita a la población obrera acordada.

Citaciones

Unión en Resistencia de Estucadores de Chile.—Al Directorio y delegados para la reunión de hoy, a las 5.30 P. M. Se encarece la asistencia para que retiren listas para los personales. Punto de reunión: San Francisco, esquina Eyzaguirre.

Sociedad de Proveedores de Leche.—A junta general para el Sábado, a las 8 P. M. Por ser segunda citación, se sesionará con el número que asista.

Se suspende la sesión a que se había citado para hoy por ser festivo.

En la sesión del Sábado se elegirán dos directores y se dará cuenta de la respuesta que deba dar la I. Municipalidad a la última solicitud.

Centro Comunista de Panaderos. —A reunión extraordinaria para hoy, a las 9 de la noche, en el local de costumbre.

Se recomienda encarecidamente la asistencia, pues en esta sesión se tratará de preferencia el cierre de las panaderías, con que los industriales han amenazado al gremio de panaderos.

Centro Cristóbal Colón de la U. N.—A junta general para mañana, a las 9 P. M., en el local de costumbre.

Cuadro Familiar "Mignon".— —Para mañana, a las ocho P. M., a los del "Cuadro Familia Mignon", con el objeto de acordar ideas y de ensayar para la velada de los obreros cesantes a los que el cuadro se ha adherido entusiastamente.

Centro Instructivo "El Despertar", local social: Matucana, esquina Rosas.—Al Directorio para hoy, a las 2 P. M., a fin de tratar del Reglamento de socias y cuestión económica.

A las 8 1|2 P. M., llevará a efecto este Centro, una matinee en agradecimiento y honor al conjunto artístico que desarrolló el programa de la velada en honor de los diputados obreros.

En la noche, a las 8 1|2, habrá baile familiar en honor del secretario general del Centro.

Laboradores en Maderas en Resistencia.—Para hoy, a los personales de obas y fábicas. Especialmente a los delegados.

La conferencia estará a cargo de uno de los socios.

Agrupación del C. con S.—Para mañana, a los socios que tomen parte en la comedia "El conventillo con piano", para dar el último ensayo. Local y hora de costumbre.

Unión en Resistencia de Carroceros y Operarios de Garages.—Para hoy, a reunión general a las 8 P. M.

En esta sesión dará cuenta sobre su cometido la comisión que fué a la Junta Provincial de la F. O. de Chile.

Consejo Provincial de la Unión Nacional.—A todos los Centros de Santiago a una reunión que se efectuará en el local del Centro Santiaño, San Pablo N.o 1276 para hoy, a las 10 de la noche, a fin de ir a la Estación Mapocho a recibir al Pbdo. don Pedro José Infante, que regresa de su viaje a Europa.

Sociedad Pro-Adelanto Local Población Recoleta.—A reunión general de comuneros para hoy, a las 2 P. M., en Avenida Chile 1021.

Esta será con el objeto de elegir nuevo tesorero de la junta de vigilancia.

Cuadro A. Progreso Juvenil.—A reunión extraordinaria para hoy, a las 4 P. M.

Sociedad de Socorros Mutuos de Practicantes de Chile.—A junta general ordinaria para hoy, a las 8 1|2 P. M. en punto.

Por los Fueros de la Verdad

(Inserción)

"El Diario Ilustrado" del 22 del actual publica un artículo en el que se ataca rudamente y en forma impropia de un diario serio, al diputado electo don Manuel J. Ortiz y al Director General de Educación Primaria don Darío E. Salas, con motivo de una circular dirigida por el Comité Central a los comitées de provincia, que trabajaron por la candidatura del señor Ortiz.

En obsequio a la verdad, debemos declarar que en la circular mencionada no han tenido participación alguna el señor Salas ni el señor Ortiz. Ella ha sido obra exclusiva de sus firmantes, presidente, secretario y tesorero del Comité Central. Tanto ahora como antes, el Director General de Educación ha observado la más absoluta prescindencia en los trabajos de la candidatura Ortiz, y en cuanto a éste, si bien ha aceptado la misión que sus colegas le han impuesto, venciendo su resistencia y rechazando sus insistentes excusas, no ha tenido, *ni ahora ni antes*, la *menor participación en los procedimientos de los comitées para arbitrar los recursos necesarios para el triunfo de su candidatura.*

En cuanto a estos procedimientos, el Comité cree y seguirá creyendo que son lícitos y correctos. Es, a su juicio, trivial e infantil si no mal intencionado, el suponer que los profesores de instrucción primaria se dejen arrancar erogaciones por el temor y las amenazas. Y en cuanto que la candidatura del señor Ortiz se haya costeado con erogaciones de los profesores, no vemos qué tenga ello de censurable o siquiera de desusado, cuando vemos todos los días que a los candidatos que no son ricos, y aún a muchos que lo son, sus correligionarios, sus amigos y los que simpatizan con su candidatura les forman caja, para los gastos de la elección. ¿Acaso muchos diputados conservadores no son elegidos con el dinero de los obispados, que no es, en buenas cuentas, sino el producto de las erogaciones de los fieles, con la circunstancia agravante de que éstos no las han dado con fines electorales? **Arturo Besoain M.**, presidente. — **Luis A. Páez**, secretario accidental.

45 menos 30 o|o son 31^{50}

Casimires ingleses calidad muy fina, colores de moda, ancho 155.

Antes $ 45, ahora $ 31.50

Bandera 702 esquina Rosas, antiguo local de las monjas capuchinas

TRUEBA, VILLA y Cía.

J-1.o

AL COMERCIO

avisámosle que dejamos sin valor alguno el aviso que relacionado con nuestro empleado señor

BENITO GALLARDO

se ha publicado con fecha de ayer en este diario y "El Mercurio" y dejamos constancia que dicho señor seguirá prestando sus servicios en esta firma en calidad de Cobrador.

WEIR, SCOTT Y CIA.

PROPUESTAS

Pídense propuestas públicas para proveer al Taller Fiscal de Mobiliario Escolar de la Penitenciaría de Santiago, de las maderas que a continuación se indican: 7,000 tablas de raulí de 1x10''; 3,500 tablas de lingue de 1x10''; 1,000 tablones de lingue de 2x10''; 2,000 tablones de lingue de 2x10'', de tercera clase; 200 cuartones de 3x3''; 1,000 tablas de álamo de 1''; 1,000 tablas de laurel de 1|2x10''; y 1,000 cargas de tapas de álamo de 1'' y de 3|4''. Las propuestas se abrirán el 1.o de Junio a las 3 P. M. en la Secretaría de la Dirección de Talleres Fiscales de Prisiones, Bolsa de Comercio Oficina N.o 121, 2.o piso, donde los interesados pueden consultar las bases y antecedentes.

El Director de Talleres Fiscales de Prisiones.

M-29

Laboratorio Chile

DIVIDENDO

Se avisa a los señores accionistas que desde esta fecha queda a su disposición en la oficina del Banco Nacional (Centro) un dividendo final de DOS PESOS, acordado en la Junta General del 25 del corriente.

Santiago, 27 de Mayo de 1917.

CAMILO CARRASCO B.
Gerente

Wotan

LA MAS ECONOMICA Y DURABLE

DISTRIBUIDORES GENERALES:

Siemens-Schuckert, Ltd.

1025-HUERFANOS-1025

IMPRENTA Y LITOGRAFIA

¿Necesita hacer algún trabajo, tanto de Litografía como de Imprenta?

No lo mande hacer sin consultar antes los precios a la

"CASA AMARILLA"

SAN DIEGO 230. - Trabajos bien hechos. Precios módicos

LICORES DE LA FABRICA EUG. DESPOUY

Pídalos al Depósito Central,

Calle La Bolsa 33, Teléfono 1890

ALFREDO BLANCHARD.

TURF

CLUB HIPICO

LAS CARRERAS DE LA TARDE DE HOY

Apreciaciones y pronósticos

Un interesante programa es el que sirve de base a la reunión de esta tarde en el Club Hípico. Consta de siete hermosas pruebas, todas ellas con abundantes anotaciones.

Sirve de base a la fiesta hípica, el premio Concepción, clásico sobre una distancia de 1,100 metros y con la regular recompensa de siete mil pesos al candidato vencedor.

El lote de inscriptos es casi en su totalidad de especialistas en la distancia, pues, los representantes que van de la nueva generación, se han destacado hasta la fecha por sus dotes de ligereza.

Borgue es un gran competidor y ya tiene a su haber el triunfo de hace pocas reuniones; Harold, aun cuando no va en un tiro muy apropiado a sus medios, es un rival de primer orden; Pelo de Oro, está muy buena y además en este tiro se desempeña favorablemente; Falkland, tiene en su abono el excelente triunfo del Domingo pasado y también el tercer puesto en El Estreno, donde se llevó todo el peso de la carrera; Alucita, ha demostrado poseer condiciones muy recomendables, toda vez cuando se trata de distancias de corto aliento y por fin, War Paint, que tiene dotes de velocidad poco comunes. Los restantes no merecen a nuestro juicio ser nombrados.

En resumen, diremos que nuestros preferidos son: Harold, Borgue y Falkland, en el orden de precedencia apuntado.

Comienza la tarde, con los 1,100 metros del premio Tuca, destinados a productos de dos años perdedores.

Las condiciones de la prueba no permiten tener una base más o menos cierta del posible resultado de esta carrera. Por esto, sin mayores comentarios, damos nuestros votos para ganador a Paradox, con el temor de que pueda triunfar el que menos se piense.

En los otros puestos de la tabla vamos a recomendar a Monleone y Whitechapel.

La prueba siguiente, premio Iscariote, es sobre la misma distancia y condiciones que la anterior.

No obstante de tratarse de elementos de la nueva generación, en los cuales no puede tenerse confianza alguna, nuestro candidato es Priora, que ha manifestado ya ser bastante regular, figurando varias veces en los puestos de la tabla.

En el primer placé Flanders, dejando para tercero a White Cross, ambos que han corrido bien últimamente.

De muy variada calidad es el grupo de anotados en la tercera prueba del programa de hoy sobre un tiro de 1,400 metros.

A nosotros nos seduce Toldilla, en vista del cómodo peso que carga y además por su performance de hace pocos días, donde también tuvo el contratiempo de la mala partida. Entre Nitrato, Herodes, Elqui, Kerensky y Barsaquito, nos resolvemos por los dos primeros para los otros lugares de la tabla.

Los numerosos inscriptos y la modesta calidad de ellos dificulta más de lo acostumbrado la elección del posible ganador en los 1,500 metros de la quinta carrera.

Desde el primero hasta el último de la lista, puede triunfar, pues las condiciones de peso han dejado a todos los adversarios en forma muy equiparada. Sin otros comentarios, hemos preferido dar nuestro pronóstico a la suerte, resultándonos el orden siguiente: Pilín, Rock Ferry y Orense.

La sexta carrera la constituye un bonito handicap sobre 3,000 metros, que logró reunir un muy regular lote de animales.

Aunque Don Alvaro remató último en La Internacional, estimamos que su carrera no es mala, pues llegó muy cerca del segundo. Hoy va con otra clase de elementos y por lo tanto, lo vamos a indicar para ganador.

En el primer placé colocaremos a Electrón, que ha estado haciendo muy buenas carreras, y para el puesto siguiente, vamos a dejar a Esteta, que obtuvo el Sábado una brillante victoria.

Por el número y calidad de los inscriptos, el handicap sobre 1,500 metros, premio Iroquois, habrá de resultar una prueba sumamente interesante. Apesar de los 60 kilos que carga Mike, lo hacemos nuestro favorito, pues la distancia la corre muy bien y el peso lo ha soportado otras veces muy cómodamente. Entre los demás y para el primer placé, nos gusta Gran Mogol, que sabemos está muy bueno y que también es especialista en esta distancia. Para el segundo placé vamos a indicar a Baldramina, que va bien handicapeada. Por lo demás, la prueba se presta para que en lo mejor salga alguno de los otros inscriptos dando un buen batacazo.

RESUMEN

1. Paradox, Monleone y Whitechapel.
2. Priora, Flanders y White Cross.
3. Toldilla, Nitrato y Herodes.
4. Harold, Borgue y Falkland.
5. Pilín, Rok Ferry y Orense.
6. Mike, Gran Mogol y Baldramina.
7. Don Alvaro, Electrón y Esteta.

PROBABLES MONTAS Y COMPETIDORES PARA LAS CARRERAS DE ESTA TARDE

1.a carrera.—1,100 metros

Fontenoy, O. Montenegro; Grignon, R. Hernández; Monleone, M. Verdejo; Paddy White, S. Martínez; Paradox, R. Piérola; Felpa, L. A. Orellana; Flappa, G. Guerra; Gourgandine, Alf. Silva; Hidalgo, C. Cruz; Iliada, no corre; Insula, J. Polanco; Mollaca, M. Cancino; Whitechapel, A. Molina; Hircania, J. Oregón.

2.a carrera.—1,100 metros

Alcapam, J. Vergara; Doñihue, no corre; Flanders, A. Molina; Gran Maestre, no corre; Kilimanjaro, L. A. Jerez; Mónaco, Alf. Silva; Rubicón, no corre; Djenana, no corre; Fugitiva, M. J. Silva; Pega Pega, R. Piérola; Priora, D. 2.o López; Snap, S. Fuentes; Walpurgis, J. Arancibia; White Cross, C. Cruz.

3.a carrera.—1,400 metros

Elqui, no corre; Bordeaux, H. Michaels; Nitrato, Alf. Silva; Kerensky, C. Cruz; Ever, L. A. Jerez; Poincaré, J. Osorio; Shylock, no corre; Belle Helene, L. A. Orellana; Bolero, no corre; Herodes, D. 2.o López; Barsaquito, C. Santander; Toldilla, L. Carrasco; Henry Clay, J. Pinto; Espadaña, G. Guerra.

4.a carrera.—1,100 metros

Borgue, L. A. Orellana; Harold, J. M. Baeza; Pelo de Oro, P. Costa; Toldilla, no corre; Falkland, R. Piérola; Papagallo, no corre; Walter Scott, no corre; Alucita, J. Vergara; Wair Paint, M. Vergara.

5.a carrera.—1,500 metros

Acalia, J. Salfate; Cadete, no corre; Cara Carmen, talvez no corra; Córcega, V. Jara; Velada, U. Núñez; Feudal, M. Verdejo; Guabiyú, A. Medina; Lady Kendal, G. Escobedo; Lord Beryl, Alf. Silva; Bastián, L. A. Orellana; Chacolí, V. Jara; Creve Coeur, J. F. Bernal; Clavileño, R. Hernández; Andanza, J. Sotomayor; Orence, C. Cruz; Bismuto, C. Pombet; Solferino, L. A. Soto; Centolla, M. J. Silva; Pilín, Arm. Silva; Rock Ferry, J. Oregón; Arrás, G. Guerra; Shannon, Arm. Nieto; Berbi, J. Pinto; Vía Láctea, D. 2.o López; Maestro Cantor, L. A. Soto.

6.a carrera.—3,000 metros

Don Alvaro, J. Salfate; Cachivache, M. Verdejo; Electrón, P. Costa; Gabinete, no corre; Esteta, J. Arancibia; Lonchinwar, J. Osorio; Palillo, J. Pinto; Sayón, D. 2.o López; Fideline, no corre; Feño, G. Guerra; Film, no corre.

7.a carrera.—1,500 metros

Mike, A. Molina; Duque de El, no corre; Pidal, no corre; Gran Mogol, M. Verdejo; Ródano, J. Salfate; Petardito, L. A. Orellana; Baldramina, Alf. Silva; Atento, no corre; Glorióla, Arm. Nieto; Gladiadora, J. Osorio; Rex White, J. Oregón; Dover, no corre; Endimión, D. 2.o López; Fusil, C. Cruz; Gacetilla, no corre; Kerensky, tal vez no corra; Vestale, G. Guerra; Whisky Sower, J. Pinto; Francina, Arm. Nieto; Shylock, no corre; Girl, no corre; Feño, no corre; Henry Clay, S. Jiménez; Tellito, no corre.

Servicios de Mesa
LOZA INGLESA
Con pequeñas faltas
REALIZAMOS
Weir & Co.
ESTADO 398-CASILLA 613-TELEF. 206

Exposición de Automóviles

Tenemos el agrado de invitar a nuestros clientes y favorecedores a visitar nuestro Stand en la Exposición de Automóviles HUERFANOS 1059.

El Roadster Oakland (Seis Cilindros)

La Motocicleta HARLEY DAVIDSON (La mejor del mundo)

GREZ & MAC IVER
Unicos Agentes
MONJITAS 841 -:- TELEFONO 2854 -:- CASILLA 2581

Oakland
HARLEY-DAVIDSON

Club Hípico de Santiago

9.as CARRERAS DE OTOÑO
Jueves 26 de Mayo de 1921

PRIMERA CARRERA A LA 1.30 P. M. — 1,100 metros. — Premio INCA. — Para caballos de 2 años que no hayan ganado. — Peso
kilos. — Inscripción: $ 40. — Premio: $ 4,000 al 1.o

PREPARADOR	DUEÑO	NOMBRES	PESO	EDAD	SANGRE	PADRE	MADRE	TRAJE DEL JINETE
C. Morris	C. Morris	1 Fontenoy	54	2	F	Pioneer	Marakesh	Celeste, brazaletes y G. verde
A. González	A. González	2 Grignon	54	2	F	Burlesco	Delicada	Verde, estrella blanca
L. A. Figueroa	B. F. Bernstein	3 Monleone	54	2	F	Etolo	Captivante	Rosa seca G. esmeralda
C. Acosta	A. Celis	4 Paddy White	54	2	31|32	Stolypin	Maya White	Verde y neg. en r., M. verde, G.
J. Rodríguez	Ñipaco	5 Paradox	54	2	F	Pibe	Chicana	Morada, presillas y M. oro
L. Silva	Limited	6 Felpa	52	2	A A	Old Boy	Morfina	Gris perla, G. negra
I. Espinosa	J. Besa	7 Flapper	52	4	F	Olascoaga	Azara	Gris perla y oro en r., G.
C. Rodríguez	El Parque	8 Gourgandine	52	2	F	Burlesco	Delicia	Azul y blanco en rued., G.
V. Herrera	Magallanes	9 Hidalga	52	2	F	Brasil II	Calcutta	Negra, cuello, puñ. y G.
P. Polanco	P. Polanco	10 Hericania	52	2	F	Brasil II	Cherry Ripe	Azul, M. coloradas, G. blanca
D. Sandoval	J. Campo	11 Iliada	52	2	F	Jack's Green	Miss Silvers	Chocolate, M. naranja, G.
D. Galaz	D. Galaz	12 Insula	52	2	7|8	Jack's Green	Alarma	Verde M. lacres, G. verde y
R. Díaz	Las Mercedes	13 Mollaca	52	2	F	Crescendo	Puma II	Azulino
I. Yáñez	I. Yáñez	14 Whitechapel	52	2	F	Olascoaga	Austria	Rosada y celeste listado

SEGUNDA CARRERA A LAS 2 P. M. — 1 100 metros. — Premio IS CARIOTE. — Para caballos de 2 años que no hayan ganado. —
so: 54 kilos. — Inscripción: $ 40.— Premio: $ 4,000 al 1.o

PREPARADOR	DUEÑO	NOMBRES	PESO	EDAD	SANGRE	PADRE	MADRE	TRAJE DEL JINETE
R. Pastene	M. A. Benavente	1 Alcapán	54	2	F	Alanés	Tivoli	Azul turq., M. oro, G. blanca
E. Emeres	Las Acacias	2 Doñihue	54	2	F	Barsac	Lily II	Escarlata, alamares blancos
G. Avila	A. Urrutia	3 Flandes	54	2	F	Pimental	Bamba	Guinda y negro listado, G.
C. A. Gómez	Good Hope	4 Gran Maestre	54	2	F	L'Aiglon	Princ. Devota	Blanca, alam. azules, G.
R. Cárdenas	J. Solar	5 Kilimanjaro	54	2	F	Julio César	Grey Lady	Tango y café listado G.
C. Rodríguez	I. Valdés	6 Mónaco	54	2	F	Burgomaster	Vetimiglia	Verde, G. rosada
O. Fuenzalida	G. Guerra	7 Ofensivo	54	2	F	Defensor	Guigne	Amarillo cruzado, M. y G.
D. López	Manuel Pérez	8 Rubicón	54	2	F	Marte II	Bárbara	Verde y oro en ruedas, G.
A. Huerta	D. R. de Arellan	9 Djenana	52	2	15|16	Alanés	Fleur de Champ	Blanca, M. y G. negra
J. Vásquez	A. Undurraga	10 Fugitiva	52	2	F	L'Aiglon	Leonora	Negra, G. blanca
J. Rodríguez	J. Rodríguez	11 Golden Queen	52	2	F	Burlesco	Zinia	Rosada, lunares azules G.
A. Rodríguez	J. L. Walker	12 Pega Pega	52	2	F	Pirapó	Avelina	Amarilla, G. negra
U. Duque	Urbión	13 Priora	52	2	F	Pirapó	Safo	Salmón, M. y G. verde
R. Canelo	J. J. Munita	14 Saup	52	2	78	Hasard	Sfax	Negra, faja, M. y G. solferino
F. Martín	Violeta	15 Walpurgis	52	2	F	Olascoaga	Reina de Epsom	Violeta, G. blanca
P. J. Medina	Sauzal	16 White Cross	52	2	F	Olascoaga	Lady Love	Negra y colorada en r. G.

TERCERA CARRERA A LAS 2.30 P. M. — 1,400 metros. — Premio ISBA. — Para caballos de 3 años nacidos en Chile que no hayan
nado clásicos o reglamentarios. — Handicap. — Inscripción: $ 25. — Premio: $ 2,500 al 1.o

PREPARADOR	DUEÑO	NOMBRES	PESO	EDAD	SANGRE	PADRE	MADRE	TRAJE DEL JINETE
J. Dalmau	Burlesco	1 Elqui	66	3	F	Pioneer	Transmute	Lacre, alam. oro, G. lacre
L. Silva	Máx. Errázuriz	2 Bordeaux	57	3	F	Fío	Renne	Guinda seca, G. azul borla
M. Maldonado	Los Robles	3 Nitrato	52	3	F	Nítrico	Estrella IV	Oro viejo, puñ., bot. y G.
P. J. Medina	Taltal	4 Kerensky	48	3	F	Lord Bobs	Australia	Azul y col. list. M. col. G.
R. Cárdenas	J. Solar	5 Ever	50	3	F	El Pícaro	Altona	Tango y café listado, G.
F. Martín	El Bosque	6 Poincaré	50	3	F	Rolando II	Galejade	Negra, faja y G. verde
E. Muñoz	Army and Navy	7 Shylock	47	3	F	Viraró	Zórika	Lacre, M. bl. y azul list. G.
And. Rodríguez	J. L. Walker	8 Belle Helene	46	3	F	Fío	Key	Amarilla, G. negra
I. Espinosa	J. Besa	9 Bolero	46	3	F	Fío	La Danse	Gris perla y oro, en rue.,
A. Muñoz	P. Tonelli	10 Herodes	46	3	F	Crescendo	Reine des Press	Azul M. gran. y bl., G.
F. Rojas	Jackson	11 Barsaquito	45	3	F	Barsac	Orgullosa	Negra, M. y G. cereza
E. Cuevas	D. Hernández	12 Toldilla	44	3	15|16	Turín	Rosquilla	Verde obsc., cue., puñ. y G.
P. Polanco	G. Figueroa	13 Henry Clay	41	3	F	Eclair II	Pillita	Negra, M. azulino, G. blanca
L. Silva	Limited	14 Espadaña	40	3	F	Orán	Source	Gris perla G. negra

CUARTA CARRERA A LAS 3 P. M. — 1,100 metros. — Premio COMPARACION (clásico). — Para Productos de 2 años y más nacidos
en Chile. — Peso de Reglamento. — Entrada: $ 70. — Premio: $ 7,000 al 1.o

PREPARADOR	DUEÑO	NOMBRES	PESO	EDAD	SANGRE	PADRE	MADRE	TRAJE DEL JINETE
R. Ramírez	R. Riofrío	1 Borgue	59	3	7|8	Hasard	Dundrenan	Turquesa
A. González	J. M. Errázuriz	2 Harold	59	3	F	Eclair II	Heráldica	Azul, G. negra
J. Dalmau	Burlesco	3 Pelo de Oro	59	4	F	Pirapó	Avelina	Lacre, alam. oro, G. lacre
E. Cuevas	D. Hernández	4 Toldilla	57	3	15|16	Turín	Rosquilla	Verde obsc., cue., puñ. y G.
J. Celpa	Los Bomberos	5 Falkland	49	2	F	Pioneer	Devoted	Blanca f. azul M. y G.
D. Galaz	D. Galaz	6 Papagallo	49	2	F	Pirapó	Shylass	Verde, M. lacres, G. verde y
I. Yáñez	W. Janssen	7 Walter Scott	49	2	F	Olascoaga	Ladasette	Azul y oro list., M. azules
R. Pastene	M. A. Benavente	8 Alucita	47	2	F	Alanés	Alina	Azul turq., M. oro, G. blanca
J. Vásquez	Pitico	9 War Paint	47	2	F	Pioneer	Rafale	Lacre, braz. gris perla, G.

QUINTA CARRERA A LAS 3.30 P. M. — 1,500 metros. — Premio IVANA. — Para todo caballo. — Handicap. — Inscripción: $
Premio: $ 2,500 al 1.o

PREPARADOR	DUEÑO	NOMBRES	PESO	EDAD	SANGRE	PADRE	MADRE	TRAJE DEL JINETE
C. Rodríguez	Ig. Valdés	1 Acalia	58	3	F	Buchardo	Artemisa	Verde, G. rosada
J. Celpa	Nelroco	2 Cadete	58	5	F	Orán	Morfina	Verde
Arluciaga	Los Avellanos	3 Cara Carmen	59	3	F	Charming	Cerise	Amarilla, M. amar. y n. lis. G.
L. A. Benítez	L. A. Benítez	4 Córcega	56	5	F	Rolando II	Spirita	Lacre, M. violeta G. lacre
P. Medina	Subercaseaux	5 Velada	56	3	F	Olascoaga	Gonina	Blanca pres. pl., G. verde
P. Polanco	Delfín Reveco	6 Feudal	55	5	7|8	Jack's Green	Alarma	Verde, G. colorada
I. Yáñez	W. Janssen	7 Guabiyú	55	5	F	Barsac	Gioriole	Azul y oro list., M. azules G.
A. Huerta	Luis F. Yáñez	8 Lady Kendal	55	4	F	Viraró	Mme. Comfrey	Morada, alamares oro
F. Peralta	F. Peralta	9 Lord Beryl	55	4	F	Buckminster	Lady Beryl	Rosada cuello, braz., puñ. y G.
And. Rodríguez	J. L. Walker	10 Bastián	54	4	F	Spedit	Maricota	Amarilla, G. negra
U. Duque	Urbión	11 Chacolí	54	4	F	San Jorge	Cholita	Salmón, M. y G. verde
S. Miranda	Primrose	12 Crevecoeur	54	2	F	Fío	Pouponne	Negro
J. Zapata	A. Andwanter	13 Clavileño	53	3	7|8	Pirapó	Ruth	Negra, M. y G. verde
E. 2.o Soto	Alcázar	14 Andanza	52	4	127|128	Alcázar	Glenatura	Acero, alam. G. lacre
R. Cárdenas	El Debut	15 Orense	51	3	F	Index	Orianda	Verde, amarillo, blanco, G.
....	Alej. Zúñiga	16 Bismuto	50	4	3|4	Pisquito	Protesta	Gris acero, faja y G. colorada
L. Devenas	L. Devenas	17 Solferino	50	4	F	Sir Samuel	Caithness	Azul, M. amarillas G.
O. Fuenzalida	R. Barrios	18 Centolla	49	4	F	Jou Jou	Miss Chile	Lacre y negro por mitad
D. Yáñez	Silvaras	19 Pilín	48	3	F	Pibe	B. Pudding	Amarillo, brazaletes y G.
F. Rojas	Jackson	20 Rock Ferry	48	3	F	Aldford	Roti	Negra, M. y G. cereza
J. 2.o Vaccaro	Mirabeau	21 Arras	47	4	A A	Medallión	Rose Leaf	Naranja, alamares, braz. y G.
Luis Silva	St. George	22 Shannon	45	6	F	Celso	Represalia	Verde, lunares blancos G.
F. Martín	M. R. Troncoso	23 Berby	44	3	3|4	Oidor	La Prenda	Azul eléc. alam. oro, M. la
E. Emeres	R. Riofrío	24 Vía Láctea	43	3	F	Olascoaga	Cordillere II	Turquesa
D. Galaz	Emilio Petit	25 Maestro Cantor	40	4	F	Duc d'Albe	La Dorada	Naranja, G. azul

SEXTA CARRERA A LAS 4 P. M. — 3,000 metros. — Premio ISUMMY. — Para todo caballo. — Handicap. — Inscripción: $ 50. —
mio: $ 5,000 al 1.o

PREPARADOR	DUEÑO	NOMBRES	PESO	EDAD	SANGRE	PADRE	MADRE	TRAJE DEL JINETE
J. Rodríguez	L. A. Reyes	1 Don Alvaro	61	4	F	Dieudonne	White Hope	Col. y ver. p. mit., M. col. G.
A. Muñoz	Ecuador	2 Cachivache	55	4	15|16	Viraró	Coralia B.	Blanco y neg. list., G. blanca
C. Trincado	Importación	3 Electrón	53	3	F	Cuyano III	Santa Elena II	Oro, faja y G. negra, borla
C. Rodríguez	Bristol	4 Gabinete	51	4	F	Olascoaga	Green Cap	Blanca, G. azul
J. Cavieres	O. Bernstein	5 Esteta	50	5	F	Sandunguero	Serenata	Negra faja, braz. y G. lacre
R. Ramírez	B. Donnay	6 Lochinwar	47	6	F	Alanés	Myosotis	Amarilla, cruzada y G. violeta
F. Peralta	F. Peralta	7 Palillo	46	3	F	Pirapó	Semifusa	Rosada, cuello, braz., puñ. y G.
E. Emeres	R. Riofrío	8 Sayón	45	4	F	Altanero II	Sayonara	Turquesa
P. Polanco	Chacabuco	9 Fideline	42	4	F	Fío	Fate II	Colorada, M. azules, G. blanca
C. Rodríguez	El Parque	10 Feño	40	3	F	Burlesco	L'Astrée	Azul y blanco en rued. G.
A. Zúñiga	Film	11 Film	40	5	F	Alanés	Glencat	Blanca y negra a cua., M. y G.

SEPTIMA CARRERA A LAS 4.30 P. M. — 1,500 metros. — Premio IROQUOIS. — Para todo caballo. —Handicap. — Inscripción: $
Premio: $ 2,500 al 1.o

PREPARADOR	DUEÑO	NOMBRES	PESO	EDAD	SANGRE	PADRE	MADRE	TRAJE DEL JINETE
I. Espinosa	Sancho	1 Mike	60	4	F	St. Michan	V. Memory	Morado, lun. oro, G. oro
E. Michaels	Fiat	2 Duque de El	58	3	F	Craganour	Lady Helen	Oro viejo
F. Martín	San Marcial	3 Pidal	58	5	-27|128	Alcázar	Bilz	Rosada, M. blancas, G. rosada
D. Sandoval	J. Araneda	4 Gran Mogol	57	4	F	Eclair II	Lady Blanca	Oro, M. negras G. oro
C. Rodríguez	Solferino	5 Ródano	57	4	F	Burgomaster	Mandarina	Solferino G. verde
J. 2.o Vaccaro	Providencia	6 Petardito	52	5	3|4	Rodilard	Djenan	Granate, M. blancas, G. negra
F. Peralta	F. Peralta	7 Baldramina	50	6	F	Barsac	Berta	Rosada, cue., puñ. y G. verde
P. Maldini	Alexmalva	8 Atento	48	3	F	Riesco	Intención	Lila y negro listado
F. Guzmán	Kangaroo	9 Gloriola	48	5	F	Melbourne	Gimena	Rosada, brazaletes y G. blanca
C. Ruz	Kangaroo	10 Gladiadora	50	5	F	Le Samaritain	Palestra	Rosada, brazaletes y G. blanca
P. Polanco	P. Polanco	11 Rex White	46	6	31|32	Defensor	Maya White	Azul M. coloradas, G. blanca
E. Emeres	R. Riofrío	12 Dover	45	4	F	Pioneer	La Gringa	Turquesa
R. Ramírez	R. Riofrío	13 Endimión	44	5	F	Melbourne	Black Berry	Turquesa
J. Arluciaga	Luis A. Lois	14 Fusil	44	[illegible]	F	Etolo	Teresa	Negra, M. celeste y neg. en t.
J. Cavieres	Banzai	15 Gacetilla	43	[illegible]	F	Jack's Green	Agility	Plomo obscuro, G. lacre
P. J. Medina	Taltal	16 Kerensky	43		F	Lord Bobs	Australia	Azul y col. lis., M. col. G.
J. Celpa	Cocharca	17 Vestale	43		F	Oruro	Ladasette	Azul eléctrico, estrella blanca
H. Pérez	Tally Ho	18 Whisky Sower	43	6	F	Barsac	Gloriole	Blanca y lacre en ruedas, G.
I. Yáñez	W. Janssen	19 Francina	45	4	F	Rolando II	Galejade	Azul y amarillo lis. G.
E. Muñoz	Army and Navy	20 Shylock	42	3	F	Viraró	Zórica	Lacre, M. blanca y azul lis.
J. Arluciaga	Luis A. Lois	21 Girl	41	5	1|2	Altanero II	Sin ante ced.	Negra, celeste y neg. en r.
C. Rodríguez	El Parque	22 Feño	40	3	F	Burlesco	L'Astrée	Azul y blanco en rue., G.
P. Polanco	G. Figueroa	23 Henry Clay	40	3	F	Eclair II	Pillita	Negra, M. azulino G. blanca
P. Boncerio	E. Vargas	24 Tellito	40	4	F	Gonín	Intrinsic	Negra cruzada, brazaletes y

PROGRAMA COMPLETO PARA LA REUNION DEL DOMINGO PROXIMO EN EL CLUB HIPICO

1.a carrera

Premio JOY BELL. — 2.500 metros. — Vallas. — Para caballos de 3 años y más que no hayan ganado carreras públicas de saltos. — Peso de reglamento. — Descargo de 2 kilos por carrera pública de saltos perdida desde el 1.o de Enero de 1921. — Inscripción: $ 20. — Premio: $ 2,000 al 1.o

	Kilos		Kilos
Pirgüin	71	Cancha Rayada	62
Alfilerillo	70	Copón	62
Traidor	70	Solterona	62
Moscow	68	Veldora	62
Bobina	65	Finlandia	60

2.a carrera

Premio JONGLEUR. — 1,400 metros. — Para caballos de 2 años ganadores de una carrera. — Peso: 54 kilos. — Recargo de 3 kilos si la carrera ganada es clásica o reglamentaria. — Inscripción: $ 30. —Premio: $ 3,000 al 1.o

Kiss Me	54	Vesubio	54
Papagallo	54	Golden Queen	52
Saint George	54	Wisconsin	52

3.a carrera

Premio JOYFUL. — 1,100 metros. —Para caballos de 2 años nacidos en Chile que no hayan ganado. — Peso: 54 kilos. — Inscripción: $ 40. —Premio: $ 4,000 al 1.o

Fauno	54	La Alegría	52
Flanders	54	La Grippe	52
Mónaco	54	Pega Pega	52
Papirote	54	Priora	52
Smart	54	Roulette	52
Comunera	52	Rábida	52
Tind Out	52	Walpugis	52
Fugitiva	52	Whitecraft	52
Gourgandine	52		

4.a carrera

Premio JACINTA. — 1,400 metros. — Para caballos nacidos en Chile que no hayan ganado más de una carrera. — Peso de Reglamento. — Descargo de 3 kilos a perdedores. — Inscripción: $ 25. — Premio: $ 2,500 al 1.o

Arrás	60	Exito	55
Bismuto	60	Ferrocarrilero	55
El Controversia	60	Piave	55
		Budapest	53
Feudal	60	Berbi	53
Cadillac	58	Escarcela	53
Henry Clay	58	Espadaña	53
Neumático	58	Hasty Girl	53
Pilín	58	La Seine	53
Goosberry	56	Vía Láctea	53

5.a carrera

Premio LAS OAKS (clásico). — 2,400 metros. — Para toda yegua con exclusión de la ganadora de este mismo premio. — Peso de reglamento. — Descargo de 2 kilos a las nacidas en el país. — Recargo de 3 kilos a la ganadora de un clásico o reglamentario desde el 15 de Agosto de 1920. — Inscripción: $ 20. —Ratificación: $ 50 el Lunes 23 de Mayo. — Entrada: $ 70. — Premio: $ 7,000 a la 1.a

Fabia	58	Demanda	56
Gamma	58	Cancha Rayada	53
Welladay	58		
Auvernia	56	Vesta	53

6.a carrera

Premio JOU - JOU. — 1,800 metros. — Para caballos nacidos en Chile que no hayan ganado 25,000 pesos. — Handicap. — Inscripción: $ 30. — Premio: $ 3,000 al 1.o

Cachivache	61	Silly	46
Egalité	58	Feño	46
Gabinete	57	Bahía	44
Falsete	55	Feudal	44
Neumático	53	Piave	44
Ruler	52	Pilín	44
Vestale	51	Espadaña	41
Crevecoeur	48	Timbalero	41
Chateau Gonthier	48	Erim	40

7.a carrera

Premio JACK'S GREEN. — 1 600 metros. — Para todo caballo. — Handicap. — Inscripción: $ 30. — Premio: $ 3,000 al 1.o

Ródano	56	Acalia	43
Gran Mogol	55	Córcega	42
Baldramina	49	Rasputín	42
Atento	48	Bastián	41
Dover	47	Kerensky	41
Endimión	44	Cultura	40
Vestale	44	Rock Ferry	40

JOUTARD
ES EL MEJOR
CIGARRILLO

Laboratorio Clínico
— DEL —
Dr. LEONIDAS CORONA T.
Delicias 868. Teléfono 2483
REACCION WASSERMANN
Sección de química. Sección de bacteriología
AUTOVACUNAS

ALMORRANAS

Pocas personas ignorán que triste enfermedad constituyen las Almorranas, pues es una de las afecciónes mas generalizadas; pero como a uno no le gusta hablar de estos padecimientos, hasta cón su mismo medico, se sabe mucho menos que existe desde algunos años un medicamento delicioso al gusto

El ELIXIR de
VIRGINIE NYRDAHL

que las cura radicalmente y sin ningún peligro. No hay mas que escribir a: PRODUCTOS NYRDAHL, Casilla 1486, Valparaiso, para recibir franco de porte el folleto explicativo. Se vera cuán fácil es librarse de la enfermedad mas penosa, cuando no la mas dolorosa.

DE VENTA EN TODAS LAS DROGUERIAS

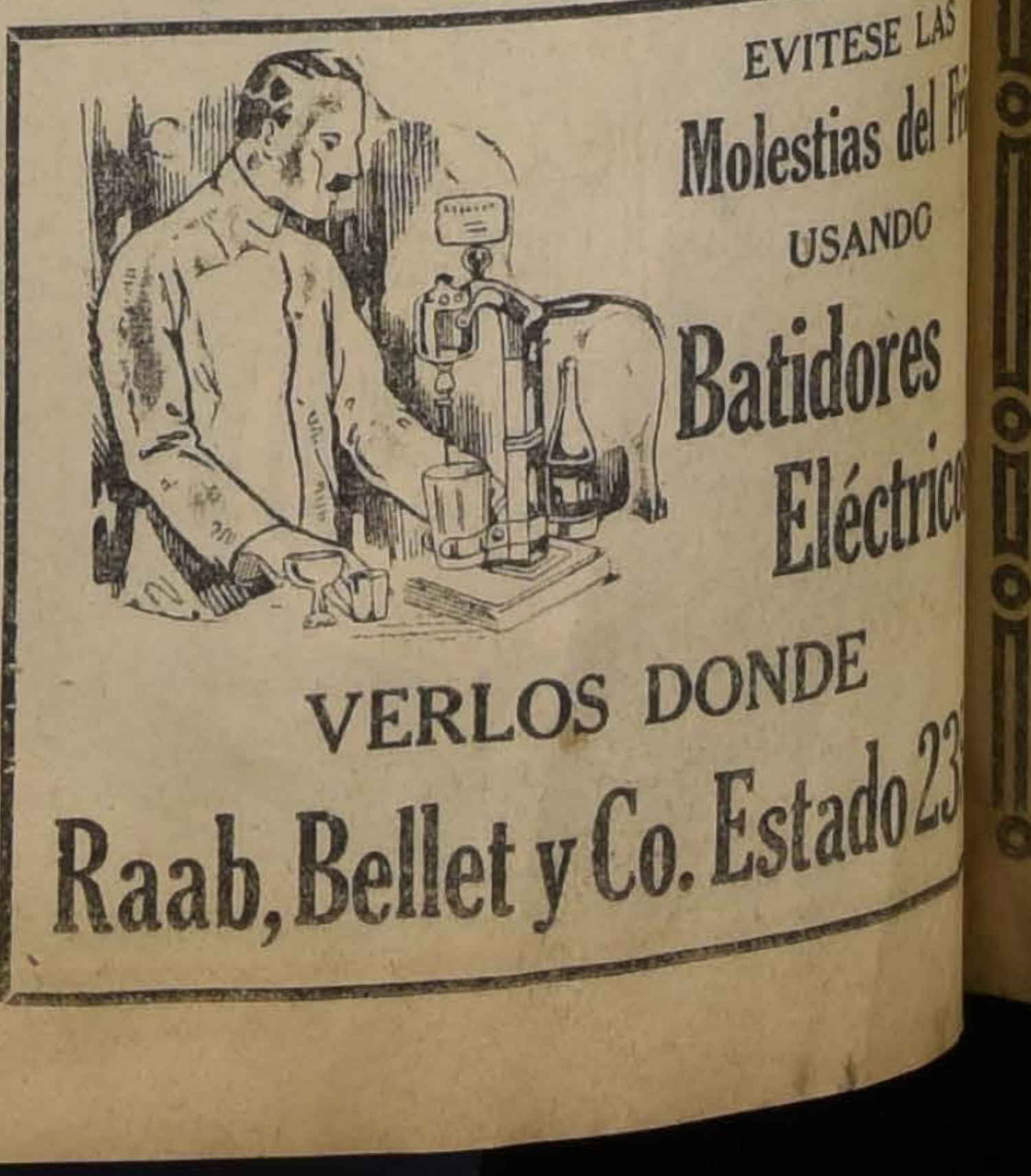

EVITESE LAS
Molestias del Fr
USANDO
Batidores
Eléctric
VERLOS DONDE
Raab, Bellet y Co. Estado 23

HIPODROMO CHILE

10.as Carreras de Otoño
Jueves 26 de Mayo de 1921

PRIMERA CARRERA A LAS 9.00. — Premio SALOME. — Handicap. — Para hacks. — Inscripción: $ 20. — Premios: $ 1,000 al 1.o y $ 100 al 2.o — Distancia: 1,100 metros

PREPARADOR	DUEÑO	NOMBRES	PESO	EDAD	SANGRE	PADRE	MADRE	TRAJE DEL JINETE
J. Rojas	A. B. C.	1 Angina	60	E	1/2	Almendro	Sin anteced.	Colorada, M. negras y G. negra
J. Rojas	A. B. C.	2 Costo	48	3	3/4	Constant	Angina	Los mismos con banda
J. Rojas	E. Cifuentes	3 Gregorita	56	5	1/2	Vite	Chilena	Oro cruz negra, M. y G. oro
O. Mauret	M. Henríquez	4 Carboncillo	55	3	1/2	Ogro	Chilena	C. de v. y o. en r., M. y G. oro
F. Villa	Ebro	5 Horchata	52	3	F	Eclair II	Maya II	Negra, M. neg. y lila en r., G. lila
F. Peralta	R. Martínez	6 Cuyinco	51	5	3/4	Alanés	Lady II	Verde, M. verdes, br. ros. G. verde
M. Soto	D. Dighero	7 Retoño	51	E	F	Rongeur	Crecide	Blanca, M. y G. azul
A. Castro	Ensayo	8 Ratón	50	6	1/2	Syrio	Chilena	Blanca, M. blancas, G. negra
M. Vargas	P. Beas	9 Rolandito	49	6	3/4	Rolando II	Raining	Colorado obs., M. y G. azul
A. Donati	D. Ulloa	10 Faisán	48	5	1/2	Le Roy d'Is	Sin anteced.	Negra, M. negras, G. oro
J. Vásquez	J. T. Leytón	11 Gaitero	46	4	F	Jack's Green	Ponzoña	Amar. claro, M. amar. cl., G. turq.
Propietario	D. López	12 Gallita	46	4	F	Crescendo	My Hop	Lacre, M. blancas br. lac. G. azul
F. Peralta	M. Rojas S.	13 Novicia	45	4	3/4	Edecán	Calumniadora	Morada, M. y G. verde
E. Molina	S. Aglfati	14 Burguesa	42	4	31/32	Harrington	Oriflama	Blan. lun. v., M. lacres, G. tricolor
A. Quintanilla	N. Herrera	15 El Guindito	42	4	3/4	Crescendo	Liberty	Lila, M. y G. cardenal
A. Zúñiga	R. Moreno	16 Sebastiana	40	7	15/16	Billy Boy	Seabeach	Amar. M. gran. l. amar. G. negra
A. Rodríguez	P. Leiva	17 Happy Lass	40	3	1/2	Sea Blaze	Sin anteced.	Lacre, M. blancas, G. lacre
Art. Rodríguez	P. Leiva	18 Tapón	40	5	1/2	Turín	Chilena	Los mismos con banda
A. Aguilera	A. Huidobro	19 Chilihue	40	4	F	Oregón	Minelle	Ver. cruz nar., M. verdes, G. nar.
D. Maturana	E. Carvacho	20 Atractiva	40	6	7/8	Le Rappel	Pirouette	Verde, M. verdes, br. sal., G. café
E. Cuevas	R. Zelada	21 Incandescente	40	6	15/16	Princ. Florize	Berna	Azul, M. y G. colorada

SEGUNDA CARRERA A LAS 9.30. — Premio SORTIJA. — Handicap. — Para productos de 2 años. — Inscripción: $ 20. — Premios: $ 1,000 al 1.o y $ 100 al 2.o — Distancia: 750 metros.

J. Vásquez	Pitico	1 Papirote	56	2	7/8	Pirapó	Soberbia	Lacre, M. lacres, br. g. p. G. lacre
C. A. Gómez	R. de Petris	2 Poppy	55	2	F	Pibe	Guinea	Oro, M. oro, br. y G. verde
Propietario	J. Rodríguez	3 Golden Queen	55	2	F	Burlesco	Zinia	Rosada lunares azules, G. rosada
Propietario	V. Jofré	4 Pensativa	55	2	1/2	Pibe	Chilena	Azul lun. amar. M. y G. granate
Propietario	V. Jofré	5 Pochochingue	54	2	F	Pibe	Cocarda	Los mismos con banda
L. A. Ramírez	Popeta	6 Folle d'Amour	55	2	F	Defensor	Moraleps	Morada, M. y G. blanca
L. A. Ramírez	Popeta	7 Férula	45	2	F	St. Mead	Sévres	Los mismos con banda
J. Vásquez	A. Undurraga	8 Fugitiva	55	2	F	L'Aiglon	Leonora	Negra M. negras, G. blanca
J. Rodríguez	J. E. Errázuriz	9 Flanders	51	2	F	Pimental	Bamba	Verde y salm. en r., M. verde esm
Propietario	R. Amaro	10 Souvenir	49	2	F	Barsac	B. Parisienne	Lila, M. y G. lila
P. Polanco	D. Reveco	11 Antilla	48	2	3/4	Rolando II	Holanda	Verde, M. verdes, G. colorada
E. Muñoz	L. A. González	12 My Father	48	2	3/4	Filipo	Irma	Oro y negro en ruedas, G. negra
A. Huerta	D.R. de Arellano	13 Djenna	46	2	15/16	Alanés	F. de Champs	Blanca, M. y G. negra
O. Fuenzalida	U. Verdugo	14 Naveta	46	2	7/8	Alanés	20 de Febrero	Verde est. ros. M. verdes, G. rosada
Propietario	P. Polanco	15 Hircania	44	2	F	Brasil II	Cherry Ripe	Azul, M. coloradas, G. blanca
Propietario	C. Morris	16 Fontenoy	44	2	F	Pioneer	Marakesh	Celeste, M. cel., braz. neg. G. negra
A. Ramenzoni	E. Donoso	17 Sardónica	43	2	A A	Sir Samuel	Crasher	Rosada, M. rosadas, br. n. G. neg.

TERCERA CARRERA A LAS 10.00. — Premio SEGADO. — Omnium Handicap. — Inscripción: $ 20. — Premios: $ 1,500 al 1.o y $ 200 al 2.o. —Distancia: 1,200 metros

Propietario	U. Silva	1 Titita II	58	4	F	Duc d'Albe	Titea	Lacre, M. lacres, faja y G. morada
C. de la Cerda	Esmeralda	2 Luminosa	58	4	F	Altanero	Liane	Esmeralda, M. esmeralda, G. rubí
I. Espinosa	Dempsey	3 Gooseberry	58	3	F	Melbourne	Black Berry	Chocolate M. moradas, G. blanca
M. Godoy	E. Donoso	4 Siciliana	57	4	F	Pirapó	Contadina	Rosada, M. rosadas, br. y G. negra
J. Rodríguez	A. Urrutia	5 Loto	57	3	F	Flo	Lotería II	Guinda y neg. M. guin. y n. G. neg.
J. Rojas	Tally Ho.	6 Personaje	57	3	F	Key West	May Rose II	Blanco y lacre en ruedas, G. azul
S. Silva	B. Moreno	7 Dándalo	56	3	F	Oregón	Lula	Verde nilo, M. oro, G. celeste y oro
P. J. Medina	A. de Toro H.	8 Emotion	56	3	F	Barsac	Dulcimer	Celeste, M. oro, G. celeste y oro
M. Vargas	J. La Paz	9 Bruja	54	6	3/4	Le Roy d'Is	Dormida	Celeste, M. celestes G. rosada
Propietario	C. A. Gómez	10 Satírica	54	4	F	Black Prince	Source	Verde, M. blancas, G. verde
U. Madariaga	R. Soltof	11 Saturnal	52	3	F	Sir Samuel	Peccavi	Bl. est. lacre, M. bl. est. lac. G. bl.
J. Rojas	Vizcaya	12 Fumée	48	5	F	Eclair II	Yolanda	Azul obsc., M azul obsc., G. solfer.
A. Zúñiga	San Vicente	13 Vallenar	48	3	F	Pioneer	Lady Love	Morada faja oro M. y G. oro
A. Rodríguez	P. Leiva	14 Tabernera	47	6	1/2	Turín	Sin anteced.	Lacre, M. blancas, G. lacre

CUARTA CARRERA A LAS 10.30. — Premio SOLITARIO. — Omnium Handicap. — Inscripción: $ 20. — Premios: $ 1,500 al 1.o y $ 200 al 2.o — Distancia: 1,200 metros

Propietario	F. Peralta	1 Lord Beryl	58	4	F	Buckminster	Lady Beryl	Rosada cue. v., M. ros., p. y G. verde
J. Arluciaga	R. Barros	2 Centolla	56	4	F	Jou Jou	Miss Chile	Lacre y negro por mitad
J. Celpa	Nelroco	3 Cadete	52	5	F	Orán	Morfina	Verde M. y G. verde
Propietario	L. Devenas	4 Gentille	52	4	F	Eclair II	Primauté	Azul, M. amarillas, G. tricolor
E. Muñoz	A. Miranda	5 Galopa	51	4	F	Etolo	Age d'Or	Blanca, M. lacres, G. blanca
F. Peralta	Temuco	6 Silbatina	51	5	F	L. Atkinson	Arcola	Azul cruz oro, M. y G. azul
S. Silva	E. Carvacho	7 Elda	50	5	7/8	Le Rapel	Pirouette	Verde, M. verdes brs. sal. G. cafe
G. Casanova	B. Albizú	8 Rubia	50	3	F	London	Rodhesia	Guinda, M. blancas, G. verde esm.
A. Zúñiga	Film	9 Niágara	49	5	F	Marte II	Canadá II	Bl. y neg. a cuadros, M. y G. lacre
A. Zúñiga	Film	10 Daintie Lassie	47	4	F	Pioneer	Allegiance	Los mismos con banda
J. Rojas	Indígena	11 Longo	46	5	15/16	Leonardo	Josiana	Morada, M. moradas, G. oro
E. Cuevas	El Bosque	12 Epping	44	3	F	Olascoaga	Yokohama	Negra faja v., M. neg. f. y G. verde
M. Godoy	Rancagua	13 Takecare	43	3	F	Barsac	Tennis Ball	Ver., p. y ad. pl., M. verdes, G. plata
A. Zúñiga	Veleta	14 Cantabria	42	4	F	Etolo	Elsa	Paja y m. en r., M. paja, G. morada
F. Villa	Vizcaya	15 Guaraña	41	3	F	Lord Bobs	La Haya	Azul obscuro, M. azul obs. G. solf.

QUINTA CARRERA A LAS 11.00. —Premio SUPERIOR. — Omnium Handicap. — Inscripción: $ 30. — Premios: $ 2,500 al 1.o y $ 300 al 2.o Distancia: 1,800 metros

J. F. Valenzuela	Cruz Lila	1 Tirteo	58	6	7/8	Turín	Euskara	Amar. cruz lila, M. amar., G. lila
F. Martin	Chacabuco	2 Fideline	57	4	F	Flo	Fate II	Colorada, M. azules, G. blanca
J. Celpa	L. A. González	3 Matadora	56	4	F	Le Roy d'Is	Amica	Oro y neg. en rued., G. negra
C. Ruz	Kangaroo	4 Gladiadora	56	5	F	Le Samaritain	Palestra	Rosada M. rosadas, br. y G. blanca
M. Collao	Choapa	5 Bow	55	5	F	Altanero	Vizcacha	Azul, M. acero, G. lacre
P. Rojas	D. Hernández	6 Cadillac	54	3	1/2	Melbourne	Chilena	Verde, cu. ca., M. ver. p. y G. canar.
R. Ramírez	B. Donnay	7 Lochinwar	53	6	F	Alanés	Myosotis	Amar., cruz v., M. amar. G. violeta
F. Martin	San Marcial	8 Falsete	51	4	F	Melbourne	Cherry Ripe	Rosada M. rosadas, G. blanca
R. Pastene	Columbia	9 Chateau Gontier	49	4	F	Burgomaster	Ostelle	Rosada, M. y G. blanca
F. Peralta	Columbia	10 Kopa	44	4	F	Ginger Ale	Condesita	Los mismos con banda
R. Pastene	A. Tapia del R.	11 Silly	49	5	F	Altanero	Chancellerie	Negra, M. naranja, G. blanca
Propietario	C. A. Gómez	12 Cultura	45	5	F	Rolando II	Galejade	Verde, M. blancas, G. verde
J. Arluciaga	L. A. Lois	13 Música	44	6	F	Celso	Sayonara	Negra, M. cel. y neg. en c. G. neg.
A. Zúñiga	Film	14 Tucano	42	5	F	Orneville	Poetisa	Bl. y neg. a c., M. y G. lacre
L. A. Ramírez	Los Aliados	15 Providence	42	5	7/8	Turín	Euskara	Azul eléctrico, M. solf., G. azul eléc.
A. Quiero	D. Reveco	16 Juliano	42	6	F	Altanero	Fredia	Verde, M. verdes, G. colorada

SEXTA CARRERA A LAS 11.30. — Premio SACA-PICA. — Omnium Handicap. — Inscripción: $ 20. — Premios: $ 1,500 al 1.o y $ 200 al 2.o Distancia: 1,200 metros

S. Silva	J. A. Soto B.	1 Rústico	58	6	7/8	Alanés	Rusia	Amarilla, M. blancas, G. amarilla
Propietario	F. Peralta	2 Baldramina	58	6	F	Barsac	Berta	Rosada, cue. v., M. ros., p. y G. ver.
E. Polanco	J. del C. Campos	3 Berlinicke	58	4	15/16	Hasard	Lady Ivy	Azul y oro viejo en círculos
R. Ramírez	Bristol	4 Alboroto II	55	4	F	Batifondo	My Girl II	Blanca, M. blancas, G. azul
J. Arluciaga	L. A. Lois	5 Fusil	54	5	F	Arcadie	Teresa	Negra, M. cel. y neg. en c. G. neg.
E. Muñoz	L. A. González	6 Capucine	53	5	F	Etolo	Cendre	Oro y negro en ruedas, G. negra
O. Fuenzalida	Gmo. Guerra	7 Quepe	52	5	F	L. Atkinson	Frondeuse	Amar. cruz. negro, M. y G. negra
Propietario	C. A. Gómez	8 Dual	50	5	15/16	Burlesco	Anunciadora	Verde, M. blancas, G. verde
J. Donati	M. Sáez	9 Santa Tecla	49	4	F	March Flower	Almira	Azul, M. granates G. amarilla
A. Guerra	Chandler	10 Furlana	48	5	F	L'Aiglon	Fricka	Solf. cruz blc., M. y G. solferina
U. Silva	R. de Petris	11 Mormón	47	4	F	Mehari	Soirée	Oro, M. oro, braz. y G. verde
G. de la Cerda	Santa Luisa	12 Farruto	45	3	F	Faneo	Dantasia	Lacre, M. lac. y oro dist., G. lacre
L. A. Ramírez	Popeta	13 Ballader	44	4	F	Whittington	Algara	Morada M. blancas, G. morada
C. de la Cerda	Los Leones	14 Silver	44	5	F	Viraró	Silver Glass	Gris perla, M. y G. coral
V. Herrera	Magallanes	15 Sergio	42	4	1/2	Le Roy d'Is	Chilena	Neg. f. y cue. l., M. neg. p. y G. lac.

SEPTIMA CARRERA A LAS 12.00. —Premio SPLIN. — Omnium Handicap. — Inscripción: $ 20. — Premios: $ 1,500 al 1.o y $ 200 al 2.o— Distancia: 1,200 metros

C. Cornejo	V. Morales	1 Mrs. Yoe	59	7	F	Le Samaritain	Buena Suerte	Oro y azul en ruedas, G. oro
Propietario	F. Peralta	2 Pencahue	53	6	F	Altanero	W. Rose	Rosada, cue. v., M. ros., p. y G. ver.
C. A. Gómez	A. Miranda	3 Edinboro	53	3	F	Halington L.	Admiration	Blanca M. lacres, G. blanca
H. Pérez	Los Aliados	4 Espronceda	52	3	F	Pioneer	Marakesh	Azul eléc., M. solf., G. azul eléctrico
M. Godoy	Rancagua	5 Gracia	51	4	A A	Eclair II	Queen Leaf	Ver. p. y ad. pl., M. verdes, G. plata
Propietario	C. Morris	6 Pau	51	4	F	Lord Bobs	Ostelle	Celeste, M. cel. br. y G. negra
O. Fuenzalida	U. Verdugo	7 Marruecos	50	3	F	Nitrico	Maya III	Ver. est. ros., M. verdes est. rosada
F. Martin	El Bosque	8 Golosina	50	3	F	Melbourne	Oranaise	Negra, f. ver., M. neg. f. y G. verde
D. Sandoval	J. Araneda M.	9 Doña Marta	48	3	7/8	Rodilard	Marta	Oro cruz negra, M. y G. oro
R. Amaro	A. C. Leighton	10 Decano	47	4	F	Orán	Artation	Ne. y m. l. c. o., M. y G. ne y m. l.
J. Arluciaga	L. A. Lois	11 Cara Carmen	47	3	F	Charming	Cerise	Negra, M. cel. y neg. en c. G. negra
E. Cuevas	A. Rengifo	12 Tetuán	46	3	F	Turín	Huelga	Roja, M. rojas, br. y G. negra
A. Castro	J. Donoso	13 La Vallière	45	4	F	Flo	Lotería II	Amarilla, M. granates, G. verde
A. Zúñiga	Film	14 Dear Lassie	42	3	F	Olascoaga	Bonnie Lassie	Bl. y neg. a c., M. lacres G. lacre

AEG
Allgemeine Elektricitäts-Gesellschaft Berlin.
ESTUFAS ELECTRICAS "LUXOR"
Teteras - Anafes - Cacerolas - Encrespadores Eléctricos
AEG., Cía. Sudamericana de Electricidad
BANDERA 575 CASILLA 110-D

HIPODROMO CHILE

LAS CARRERAS DE LA MAÑANA DE HOY

Apreciaciones y pronósticos

La reunión de hoy en el Hipódromo de La Palma ofrece a sus habitúes un programa abundantísimo en inscripciones que deberá seguramente experimentar cambios con la deserción de muchos de los productos anotados.

Sin embargo, él es bastante atrayente y dará lugar a gozar de una hermosa fiesta hípica.

El primer número lo constituyen los 1,100 metros del premio Salomé, para hacks, de cuyo numeroso lote nos gusta el hijo de Rongeur y Cecide; Retoño, que no hace mucho produjo una buena performance entrando tercero después de haber soportado casi todo el peso de la carrera, lo creemos con dotes suficientes para ser el ganador y le damos nuestras preferencias.

En los placées dejamos a Gregorita y Carboncillo.

Los productos de dos años se medirán en el premio Sortija, handicap que ha dejado a los competidores inscriptos en condiciones tan equiparadas que buscar el ganador es bastante difícil.

Ateniéndonos a la línea de carreras, debemos optar por Pochochingue, que en la prueba del Sábado último ganada por Coila, se dejó ver bien y contó con la segunda mayoría de las opiniones, no habiendo logrado mejor figuración por contratiempos.

Los otros lugares pueden ser de Papirote y Djenana.

En nuestro concepto, la tercera carrera debe circunscribirse a Dándalo, Luminosa y Fumée, el primero por haber demostrado en las dos reuniones recién pasadas, pasar por un estado sobresaliente; la segunda, por tener a su favor la llegada del premio Teniente Serrano del Sábado 21, en donde entró en el placé a media cabeza de Maestro Cantor, que siguió a Dándalo por un pescuezo. Finalmente, Fumée carga un peso tan cómodo, que tiene sobrada opción para el placé.

Les dejamos señalados en ese orden.

Después de la carrera de Silbatina, en la reunión pasada, creemos que hoy deberá adjudicarse los mil quinientos pesos de recompensa asignados al ganador, pues las condiciones en que va le son algo más favorables y basta considerar que carga menor peso y que habiendo obtenido aquella victoria corriendo de atrás, los cien metros de mayor tiro están lejos de perjudicarle.

En los placées, dejamos a Galopa y Cadete.

En la prueba de fondo, premio Superior, sobre un tiro de 1,800 metros, se destaca Cadillac, pues sabemos han desertado Gladiadora, Lochinwar, Chateau Gonthier, Fideline y otros, de manera que nuestro candidato ha quedado con la primera opción, considerando que el enemigo más serio que se le presenta es Kopa, que representará al corral Columbia y que a 44 kilos es no solo capaz de entrar segunda, sino de cruzar el disco vencedora.

Como tercero dejaremos señalada a Música.

Apesar de reconocer que Rústico es capaz para triunfar en los 1,200 metros de la sexta carrera, aun cuando carga el top weight con 61 kilos, estimamos que Fusil puede hacerlo morder el polvo de la derrota y entre ambos optamos por este último, dejando a aquél para el placé.

De los demás, Santa Tecla puede entrar tercera.

Se pone término a la reunión con el premio Splin, en el que si comparamos el lote del premio Huechún de la reunión del Domingo en el Club Hípico, con el de que nos ocupamos indudablemente que debemos considerar a este último muy inferior, o, en el peor de los casos semejante a aquél, y llegar a la conclusión de que la carrera debe, salvo fuerza mayor, ser de Espronceda.

El pupilo del Stud Los Aliados carga hoy menos peso y va en una distancia muy cómoda.

Lo hacemos nuestro favorito, señalando para seguirle a Golosina y Edimboro.

RESUMEN

1. Retoño, Gregorita y Carboncillo.
2. Lochinwar, Papirote y Djenana.
3. Dándalo, Luminosa y Fumée.
4. Silbatina, Galopa y Cadete.
5. Cadillac, Kopa y Música.
6. Fusil, Rústico y Santa Tecla.
7. Espronceda, Golosina y Edimboro.

PROBABLES MONTAS Y COMPETIDORES PARA LAS CARRERAS DE LA MAÑANA DE HOY

1.a carrera. — Angina, M. Gamboa; Costo, G. Aravena; Gregorita, C. Pombet; Carboncillo, J. Oregón; Horchata, L. A. Jerez; Cuyinco, C. Cruz; Retoño, E. Gallardo; Ratón, L. A. Orellana; Rolandito, no corre; Faisán, E. Ulloa; Gaitero, M. Vergara; Gallita, J. Polanco; Novicia, J. Pinto; Burguesa, G. Guerra; El Guindito, C. Santander; Sebastiana, L. A. Silva; Happy Lass, J. 2.o Aravena; Tapón, J. Osorio; Chilihue, no corre; Atractiva, C. Castro; Incandecente, L. A. Silva.

2.a carrera. — Papirote, M. J. Silva; Poppy, N. N.; Golden Queen, no corre; Pensativa, no corre; Pochochingue, C. Pombet; Folle d'Omour, M. Vergara; Férula, no corre; Fugitiva, L. A. Orellana; Flanders, no corre; Souvenir, L. A. Jerez; Antilla, no corre; My Father, L. A. Zúñiga; Djenana, C. Cruz; Naveta, N. Ramírez; Hircania, G. Guerra; Fontenoy, no corre; Sardónica, L. Carrasco.

3.a carrera. — Titita II, no corre; Luminosa, E. Canales; Goosberry, J. Oregón; Siciliana, L. A. Orellana; Loto, G. Aravena; Personaje, L. A. Zúñiga; Dándalo, J. Osorio; Emution, no corre; Bruja, C. Pombet; Satírica, M. J. Silva; Saturnal, Alf. Silva; Fumée, L. A. Soto; Vallenar, L. Carrasco; Tabernera, J. Pinto.

4.a carrera. — Lord Beryl, no corre; Centolla, M. J. Silva; Cadete, A. Molina; Gentille, no corre; Galopa, H. Contreras; Silbatina, C. Cruz; Elda, L. A. Silva; Rubia, J. Osorio; Niágara, L. A. Zúñiga; Daintie Lassie, no corre; Longo, L. Carrasco; Epping, no corre; Takecare, L. A. Soto; Guaraña, J. Pinto; Cantabria, G. Guerra.

5.a carrera. — Tirteo, J. F. Bernal; Fideline, J. Oregón; Matadora, G. Villanueva; Gladiadora, no corre; Bow, C. Pombet; Cadillac, M. Verdejo; Lochinwar, no corre; Falsete, A. Molina; Chateau Gonthier, no corre; Kopa, C. Cruz; Silly, G. Guerra; Cultura, D. 2.o López; Música, J. Pinto; Tucano, N. Ramírez; Providence, no corre; Juliano, L. A. Soto.

6.a carrera. — Rústico, E. Canales; Baldramina, no corre; Berlinicke, no corre; Alboroto II, no corre; Fusil, M. J. Silva; Capucine, no corre; Quepe, G. Aravena; Dual, Alf. Silva; Santa Tecla, D. 2.o López; Furlana, no corre; Mormón, no corre; Farruto, no corre; Ballader, N. Ramírez; Silver, no corre; Sergio, G. Guerra.

7.a carrera. — Mrs. Yoe, M. Gamboa; Pencahue, no corre; Edimboro, Alf. Silva; Espronceda, M. Pérez; Gracia, J. Osorio; Pau, no corre; Marruecos, C. Pombet; Golosina, no corre; Doña Marta, no corre; Decano, D.o 2.o López; Cara Carmen, L. A. Jerez; Tetuán, C. Cruz; La Vallière, E. Gallardo; Dear Lassie, L. A. Zúñiga.

PROGRAMA COMPLETO PARA LA REUNION DEL DOMINGO PROXIMO

1.a Carrera

Premio TORTUGA. — 1,100 metro.

Pechen	58	Activo	46
San Vicente	57	Helvecia	44
Siciliana	52	Fumée	43
Hila	51	Tabernera	42
Alpino	50	Vallenar	42
Ninfa	50	Rod. Dhu	41
Bruja	49	Ron	40
Satírica	49		

2.a Carrera

Premio TUMBAGA. — 1,100 metros.

Silbatina	58	Agosto	51
Yaquil	56	La Valliere	51
Juvenil	55	Colón	50
Luminosa	53	Cocharquina	50
Elda	53	Victor Noir	49
Tetuán	52	La Seine	49
Riodina	52	Longo	48
Catilina	51		

3.a Carrera

Premio TACNA. — 1,100 metros.

Sensata	60	Bruno	47
Rústico	58	Costanera	46
Girasol	57	Panizo	45
Octubre	53	Pencahue	44
Virgilio	53	Furlana	43
Fusil	50	Cara Carmen	41

4.a Carrera

Premio TALQUINO. — 1,100 metros.

Mrs. Yoe	59	Honolulu	52
Fosquita	58	Pau	50
Girl	57	Gracia	50
Quepe	55	Centolla	49
Lesio	55	Cilina	48
Minx	54	Pajarita	47
Mackenzie	53	Galopa	43

5.a Carrera

Premio TRAYECTORIA. — 1,200 metros.

Macacho	60	Cuyinco	48
Carboncillo	58	Faisán	47
Dorina	57	Novicia	46
Gregorita	57	Rolandito	46
Angina	56	El Guindito	40
M. Ferry	54	Huachinanga	40
Horchata	53	Sebastiana	40
Retoño	52	Incandescente	40

6.a Carrera

Premio TAYTU. — 1,400 metros.

Rosicler III	62	Edimboro	49
Leoncillo	56	Tellito	48
Rabudo	54	Fogata	47
Petardito	53	Feudal	45
Cadillac	52	Minx	45
Fusil	51	Cara Carmen	42
Turpinita	51	Silver	41
Alejo II	50	Marruecos	40
Foquita	50	Ballader	40
Capucine	50		

7.a Carrera

Premio TARAPACA. — 1,400 metros.

Girl	59	Arrás	48
Dual	56	Assaye	48
Porto Alegre	54	Copón	44
Kipsol	53	Marsellesa	44
Centolla	51	Pechen	43
Decano	50	Cantabria	40
Tucano	50	Cefó	40
Rezongona	49	Guaraña	40
Traidor	48	Personaje	40

AMPOLLETAS
de 100 bujías
a $ 7 c|u.
Ampolletas Corrientes
de 16, 25, 32 y 50 b|s,
$ 2.50 c|u.
Gran Surtido
DE
TULIPAS
Y
PANTALLAS
Arañas para salón,
comedor, etc.
A precios sin competencia y todo materia eléctrico ofrece la
F. E. Chileno Alemana
Santo Domingo 1050
M-28

FARO
CIGARRILLOS
20 cts. PAQUETE

AUTOMOVIL
SCRIPPS - BOOTH
(SEIS CILINDROS)
En perfecto estado, nuevo, con dos ruedas completas de repuesto y amortiguadores, se vende barato.
Tratar:
ESTADO 32, Oficina 26
TERCER PISO)

FABRICA HIDRAULICA
DE CARPINTERIA
(Ñuñoa)
Puertas, ventanas, mamparas, galerías, etc. Instalación de oficinas, construcción y reparación de casas
y venta de MADERAS
Pídanse presupuestos a
SARRAGOSI y Cía.
SANTO DOMINGO 860 :-: TELEF. 3187
CASILLA 556

Cemento "Medusa"
BLANCO N.o 1
Especial para Estuco Imitación Piedra
OFRECEN
PARA ENTREGA INMEDIATA
Buchanan, Jones y Cía.
IMPORTADORES
1055 - HUERFANOS - 1055

Bordados a Máquina
para Vestidos
Ejecutamos cualquier trabajo, según la moda.
BOTONES
forrados a máquina
Fabricamos cualquiera forma a gusto del cliente.
Atendemos pedidos de provincia.
CASA MOLETTC
Catedral 2202.
28-M

Chancaca en cajones y marquetas
Vino "Errázuriz Panquehue"
Ladrillos para limpiar servicios
Ofrecen para entrega inmediata
Hörmann y Co.-Bandera 559
M-28

LE INTERESA!!
APROVECHE ESTOS PRECIOS QUE SON UNICAMENTE DE RECLAME, DESPUES SERA TARDE
Compre una cajita de Anilina Récord para teñir en su casa, o mande teñir sus ropas a los "Grandes Talleres Récord", son los más importantes de Chile y los que se distinguen por la perfección, rapidez de trabajo y conveniencia de precios.
PRECIOS
Por teñir y planchar una bata. $ 8.00
Por teñir y planchar un terno. 14.00
Por teñir y planchar un sobretodo. 15.00
Por teñir y planchar un traje sastre. 10.00
Por teñir y planchar un capote militar. 18.00
Limpiar y planchar un terno. 8.00
Teñido de alfombras, cortinajes y otros objetos, precios convencionales.
SUCURSALES EN SANTIAGO
Casa Central: Delicias 2025
Sucursal T: Ahumada 369
" 1: S. Diego 739
" 2: San Diego 11
" 3: Moneda 843
" 4: Delicias 51
" 5: Independencia 289
" 18: San Pablo 2810
" 22: San Diego 1745
SUCURSALES EN TODA LA REPUBLICA

Informaciones Comerciales, Industriales y Agrícolas

CAMBIO

BANCARIO	$ 33.70
COMERCIAL	33.20

EQUIVALENCIAS

1 DOLAR VALE . .	$ 8.65¾
1 FRANCO	9.74
1 MARCO	0.14.7
1 LIRA	0.47
1 PESETA	1.15.2
1 NAC. ARG. . . .	2.85¾

PREMIO DEL ORO:
141 o|o

LA LIBRA Y EL DOLAR

Los telegramas procedentes de Nueva York, recibidos ayer en los Bancos de esta ciudad, indican las siguientes cotizaciones:

ORO AMERICANO A LA VISTA

Londres y Río de la Plata	$ 3.92 1|4
Anglo-Sud-Americano . . .	3.96 1|2
City Bank	3.93
Alemán Transatlántico . .	3.98

LOS BANCOS QUE SE EXPRESAN HAN FIJADO LOS CAMBIOS SIGUIENTES:

BANCO DE CHILE
Mayo 25.

Plazas	90 d|v.	A la vista
Londres. . .	33.70	34.35
París. . . .	0.74 1|2	0.76
Hamburgo . .	0.14 3|4	0.15
N. York . .	———	8.63 3|4
Italia . . .	0.47	0.48
España. . .	1.15 1|4	1.17 1|2
Argentina . .	———	2.85 3|4

ESPAÑOL DE CHILE
Mayo 25.

Cambios sobre el exterior

Plazas	90 d|v.	A la vista
La libra vale	33.70	34.40
Palestina. . .	———	34.45
Siria	———	Id.
Turquía . . .	———	id.
Japón	———	id.
China	———	id.
El franco . .	0.74	0.75
El fco. belga.	———	0.73 3|4
El fco suizo.	———	1.56
La peseta. .	1.14	1.16
La lira. . .	———	0.47
El dólar. . .	———	8.67 3|4
El marco . .	———	0.15 1|2
El nac. arg. .	———	2.81 1|2
El florín. . .	———	3.10

BANCO DE LONDRES Y RIO DE LA PLATA LTDO.
Mayo 25.

Cambios sobre el exterior

Plazas	90 d|v.	A la vista
Londres. . .	33.70	34.40
París. . . .	0.74	0.75
Amberes. . .	———	0.75
N. York . .	8.53	8.65 3|4
España. . .	———	1.18
Italia. . . .	———	0.48 1|2
Brasil. . . .	———	34.50
Uruguay. . .	———	6.35 1|2
Argentina . .	———	2.80
Alemania . .	———	———
Suiza	———	1.57
Siria. . . .	———	34.50
Portugal . .	———	Id.
Panamá. . .	———	Id.
Perú. . . .	———	Id.

BANCO ANGLO-SUD-AMERICANO LTDO.
Mayo 25.

Plazas	90 d|v.	A la vista
Londres. . .	33.60	34.20
París. . . .	0.74 3|4	0.75 1|2
España. . .	———	1.16 1|4
Italia . . .	———	0.47 3|4
Suiza. . . .	———	1.56 1|4
Bélgica . . .	———	0.75 1|2
Holanda. . .	———	3.11 1|4
Alemania . .	———	0.15 1|2
N. York . .	———	8.64 3|4
B. Aires. . .	———	2.83 1|2
Suecia . . .	———	2.06 1|4
Japón . . .	———	4.25 1|2
Egipto . . .	———	34.40
Palestina . .	———	Id.
Turquía. . .	———	Id.

THE NATIONAL CITY BANK OF NEW YORK
Mayo 25.

Plazas	90 d|v.	A la vista
N. América .	8.72 3|4	———
Inglaterra . .	34.20	33.75
Francia. . .	0.75.05	———
Italia. . . .	0.48.43	———
España . . .	1.18 1|2	———
Suiza. . . .	1.67	———
Argentina . .	2.88 3|4	———
Oro.	146	———

BANCO GERMANICO DE LA AMERICA DEL SUD
Mayo 25.

Cambios a la vista sobre el exterior

	M. C.
Alemania. . . . . . . $	0.147
Argentina.	2.79
España.	1.16
Holanda	3.12 1|2
Nueva York	8.65
Suecia	2.05
Suiza.	1.56
Viena.	0.025
Inglaterra, a 90 d|v. . .	33.70
Inglaterra, a la vista. . .	34.30

El Banco abona intereses sobre depósitos en moneda extranjera.

BOLSA DE COMERCIO

MOVIMIENTO

Menos importancia que las del día anterior revistieron las operaciones anotadas en ruedas ayer en el mercado bursátil.

Se movieron con preferencia, Antofagasta, Arauco, Disputadas, Demasías y Lastenia y en bonos Caja 8-1 e Hipotecario 8-1.

El total de lo operado en acciones ascendió a 886,005.60 efectivos y en bonos a 262,000 nominales.

Los precios en acciones y bonos se notaron firmes.

CIERRE DEL CAMBIO Y ORO

CAMBIO

Vendedor, 33.40; comprador, 33.20.

ORO

Vendedor, 141.50; comprador, 141.

LETRAS POR ORO

Vendedor, 13.80; comprador, 13.60.

OPERACIONES DE AYER

Primera rueda

100 Antof., Junio 16, 44 1|4.
200 Antof., Junio 16, 44 1|4.
100 Antof., 44.
150 Antof., 44.
200 Antof., Junio 16, 44 1|2.
100 Antof., Junio 16, 44 1|2.
200 Antof., Junio 16, 44 1|2.
100 Antof., Junio 16, 44 1|2.
200 Antof., Junio 16, 44 1|2.
200 Antof., Junio 16, 44 1|2.
200 Antof., Junio 16, 44 1|2.
300 Antof., Junio 16, 44 1|2.
200 Antof., Junio 16, 44 1|2.
100 Antof., Junio 16, 44 1|2.
200 Antof., Junio 16, 44 3|4.
100 Antof., Junio 16, 44 3|4.
100 Antof., Junio 16, 44 3|4.
100 Antof., Junio 16, 44 3|4.
100 Antof., Junio 2, 44 3|4.
3000 Hip 8-1, 92 1|2.
8000 Hip. 8-1, 92 1|2.
10000 Hip. 8-1, 92 1|2.
10000 Hip. 8-1, 92 1|2.
10000 Hip. 8-1, 92 1|2.
1000 Hip. 8-1, 92 1|2.
100 Antof., Junio 2, 44 1|2.
200 Antof., Junio 2, 44 1|2.
100 Antof., Junio 2, 44 1|4.
200 Antof., Junio 16, 44 1|2.
200 Antof., Junio 16, 44 1|2.
8 Gas, 53 1|2.
10000 Caja 8-1, 98.
10000 Caja 8-1, 98.
20000 Caja 8-1, 98.
6000 Caja 8-1, 98.
4000 Caja 8-1, 98.
500 Tocopilla, Junio 16, 46 1|2.
100 Tocopilla, Junio 16, 46 1|2.
300 Antof., Junio 2, 46 1|2.
200 Antof., Junio 2, 44 1|4.
10 Gas, 53 1|2.
200 Antof., Junio 2, 44 1|2.
200 Antof., Junio 2, 44 1|2.
100 Antof., Junio 2, 44 1|2.
100 Lota, Junio 2, 52 3|4.
100 Antof., Junio 2, 44 1|2.
100 Antof., Junio 2, 44 1|2.
100 Antof., Junio 2, 44 1|2.
25 Lota, 53.
100 Volcán, 59.
100 Lota, 52 1|2.
50 Lota, 52 3|4.
100 Lota, 52 1|2.

Segunda rueda

300 Banco Español, N. E., 149.
100 Banco Nacional, Junio 2, 58.
100 Llallagua, Junio 16, 249.
100 Llallagua, Junio 16, 249.
100 Llallagua, Junio 16, 249.
300 Banco Nacional, Junio 2, 58.
200 Banco Chile, 195.
3 Llallagua, Junio 2, 240.
100 Banco Chile, 195.
100 Llallagua, Junio 16, 248.
100 Llallagua, Junio 16, 248.
5 Llallagua, 245.
300 Caylloma, Junio 16, 5 1|2.
16000 Hip. 8-1, 92 1|2.
27000 Hip. 8-1, 92 1|2.
30000 Hip. 8-1, 92 1|2.
24 Llallagua, 240.
100 Disputada, Junio 2, 24 1|2.
200 Disputada, Junio 2, 24 1|2.
4000 Caja 7-1, 84.
3000 Caja 7-1, 84.
100 Llallagua, Junio 16, 247.
100 Llallagua, Junio 16, 247.
300 Demasías, Junio 16, 24 1|2.
100 Llallagua, Junio 16, 246.
200 Tocopilla, Junio 2, 46 1|2.
100 Lastenia, Junio 16, 28 1|2.
200 Disputada, Junio 2, 24 1|4.
100 Antof., Junio 16, 45.
300 Antof., Junio 16, 45.
100 Antof., 45.
300 Antof., Junio 2, 45.
100 Antof., Junio 2, 45.
100 Antof., Junio 2, 45.
100 Llallagua, Junio 16, 247.
1000 Arauco, Junio 2, 2 1|4.
1000 Arauco, 2 1|4.
3000 Arauco 2 1|4.
5000 Caja 8-1, 98.
65000 Caja 8-1, 97 7|8.
20000 Caja 8-1, 97 7|8.
200 Antof., Junio 16, 45.
100 Antof., Junio 16, 45.
400 Antof., Junio 16, 45.
100 Llallagua, Junio 16, 247.
100 Antof., Junio 16, 45.
200 Antof., Junio 16, 45.
200 Antof., Junio 16, 45.
100 Antof., Junio 16, 45.
500 Caylloma, 5 3|8.
100 Lastenia, Junio 16, 28 1|2.
500 Caylloma, Junio 16, 5 1|2.
500 Caylloma, Junio 16, 5 1|2.
100 Lastenia, 28 1|4.
200 Lastenia, Junio 16, 28.
100 Lastenia, Junio 16, 28.
300 Lastenia, Junio 16, 28.
100 Lallagua, Junio 2, 246.
10 Gas, 53 1|2.
15 Gas, 53 1|2.
200 Antof., Junio 16, 44 3|4.
50 Banco Chile, 195.

OFERTAS, DEMANDAS Y ULTIMAS COTIZACIONES

BONOS

Caja 8-1.— Quedó comprador por 10,000 a 97 3|4 y vendedor por igual cantidad a 97 7|8.

Caja 7-1.— Cerraron con transacción a 89.

Hipotecario 8-2.— Comprador por 33,000 año 1904 a 96.

Hipotecario 8-1.— Comprador por 20,000 a 92 1|4 y vendedor por 3,000 a 92 3|8.

Caja 6-1.— Cerraron con vendedor a 84.

ACCIONES BANCARIAS

Chile.— Quedó comprador por 50 acciones a 195.

Español.— Para Junio 2 hubo comprador por 100 acciones a 154.

Nacional.— Comprador por 200 acciones a 58.

Hipotecario de Chile.— Comprador por 14 acciones a 585.

Garantizador.— Comprador por 50 acciones a 8.

SOCIEDADES MINERAS

Llallagua.— Quedó en rueda para Junio 16 comprador por 100 acciones a 247 y vendedor por 100 a 246 para Junio 2. Cerraron con transacción a 248 1|2 para Junio 16.

Tocopilla.— Vendedor por 200 acciones a 46 1|2 para Junio 2. Cerraron con comprador a 46 1|2 para Junio 16.

Oploca.— Comprador por 100 acciones a 82 para Junio 16.

Parga.— Cerraron con comprador a 14 para Junio 16.

Totoral.— Comprador por 500 acciones a 7 para Junio 16. Cerraron con comprador a 7 1|8 para Junio 2.

Gatico.— Vendedor por 1,000 acciones a 8 1|8 para Junio 16. Cerraron con vendedor a 8 para Junio 2.

Lota y Coronel.— Comprador por 700 acciones a 52 para Junio 16 y vendedor por 1,000 a 52 3|4 para Junio 2. Cerraron con transacción a 52 1|4 para Junio 16.

Vacas.— Vendedor por 500 acciones a 4 3|8 para Junio 2.

Santa Rita.— Para Junio 16 hubo en rueda comprador por 100 acciones a 7 1|2.

Disputada.— Quedó vendedor por 200 acciones a 24 1|4 para Junio 2.

Máfil.— Comprador por 200 acciones a 78 para Junio 16 y vendedor por 100 a 80 para igual fecha.

Huanuni.— Cerraron con transacción a 27 1|2 para Junio 2.

Demasías.— Comprador por 300 acciones a 24 1|4 para Junio 16.

Lebu.— Vendedor por 100 acciones a 70 para Junio 2. Cerraron con transacción a 70 y 69 1|2 para Junio 2.

Caylloma.— Quedó en rueda comprador por 300 acciones a 5 1|4 para Junio 16 y vendedor por 500 a 5 3|8 para Junio 2.

Tres Puntas.— Vendedor por 200 acciones a 5 para Junio 2.

San Bartolo.— Vendedor por 200 acciones a 15 para Junio 2.

Oruro.— Cerraron con vendedor a 17 al contado.

Arauco.—Quedó comprador por 1.000 acciones a 2 1|4 y vendedor por igual cantidad a 2 1|2.

Chacaltaya.—Comprador por 300 acciones a 13 al contado y vendedor por 100 a 13 1|2 para Junio 16. Cerraron con vendedor a 13 para Junio 16.

SOCIEDADES SALITRERAS

Antofagasta. — Quedó en rueda vendedor por 100 acciones, a 45 para Junio 16. Cerraron con transacción a 44 1|4 para Junio 16.

Lastenia.—Para Junio 16 quedó en rueda comprador por 100 acciones a 28 y vendedor por igual cantidad a 28 1|4. Cerraron con transacción a 28 1|8 para Junio 16.

Peñón.—Comprador por 500 acciones a 11 para Junio 16.

Loa.—A 66 3|4 para Junio 16 hubo comprador por 100 acciones.

SOCIEDADES GANADERAS

Tierra del Fuego.—Comprador por 82 acciones a 75.

Gente Grande—Comprador por 200 acciones a 36 para Junio 16.

Aysen.—Vendedor por 500 acciones a 24.

COMPAÑIS DE SEGUROS

Providencia.—Vendedor por 100 acciones a 35.

SOCIEDADES INDUSTRIALES

Electricidad Industrial.—Vendedor por 100 acciones a 91.

Viñas.—A 43 quedó en rueda comprador por 200 acciones para Junio 16 y vendedor por 100 para Junio 2.

Penco.—Comprador por 200 acciones a 42 para Junio 2.

Malvoa.—Comprador por 500 acciones a 19 para Junio 16.

Cemento Melón.—Para Junio 16 hubo en rueda comprador por 500 acciones a 27 y vendedor por igual cantidad a 28.

Vapores.—Comprador por 100 acciones a 70.

Manufacturera de Tejidos—Comprador por 500 acciones a 50.

Telégrafo Comercial.—Comprador por 148 acciones a 50.

Vidrios.—Cerraron con transacción a 116 al contado.

COOIEDADES PETROLIFERAS

Nacional de Petróleos.—Vendedor por 1.000 acciones a 0.50.

SOCIEDADES DIVERSAS

Bolsa de Comercio—Cerraron con comprador a 125,000 al contado.

OPERACIONES de VALPARAISO

Primera rueda

14900 Caja 7 o|o 1 o|o, 88.
100 Llallag., Junio 16, 239.
10000 Hip. Valps. 8 o|o 1 o|o, 92 1|2.
100 Llallag., Junio 16, 238.
100 Llallag., Junio 16, 237.
5 Tabacos, 82.
1000 Antofg., Junio 16, 44.
900 Lastenia, Junio 2, 27 1|4.
100 Lastenia, Junio 16, 27 1|2.
200 San José, Junio 2, 4 1|2.
2500 Antof., Junio 16, 44.

Segunda carrera

100 Llallag., Junio 16, 248.
600 Llallag., Junio 16, 247.
50 Llallag., Junio 2, 245.
200 Llallag., Junio 2, 246.
250 G. Grande, Junio 16, 36.
300 Totoral, Junio 2, 6 7|8.
100 Totoral, Junio 16, 6 7|8.
900 Viñas, Junio 16, 42 1|2.
500 Gatico Junio 16, 8.
200 Llallag., Junio 16, 246.
100 Lastenia, 28.
500 Antof., Junio 16, 45.
500 Lastenia, Junio 16, 28 1|4.
1000 Viñas, Junio 2, 42 1|4.
50 Viñas, Junio 16, 244.
400 Caylloma, Junio 2, 5 1|2.
500 Antof., Junio 2, 44 3|4.

CAMBIO

1.a rueda: vendedor, 33.60; comprador, 33.40.

2.a rueda: vendedor, 33.60; comprador, 33.40.

ORO

1.a rueda: vendedor, 143; comprador, 142.50.

2.a rueda: vendedor, 143.50; comprador, 143.

LETRAS POR ORO

1.a rueda: vendedor, 13.80; comprador, 13.60.

2.a rueda: vendedor, 13.80; comprador, 13.60.

ACCIONES Y BONOS

ULTIMAS COTIZACIONES

	Pagados	Precios	
BANCOS			
Chile	$ 100	195	tr.
Curicó	$ 100	128	tr.
Italiano	$ 100	80	tr.
Nacional	$ 50	58	tr.
Español	$ 100	154	c.
Popular	$ 100	127	tr.
Talca	$ 100	145	tr.
Gar. de Valores.	$ 100	8	tr.
Francés de Chile	$ 50	51	c.
Ind. y Comercio	$ 20	15	tr.
Santiago	$ 100	118	tr.
Hip. de Chile . .	$ 200	585	c.
Hip. Valparaíso.	$ 100	130	tr.
SOCIEDADES MINERAS			
Antequera . . .	£ 1	1 1|2	tr.
Araca.	£ 1	37	v.
Arauco	$ 100	2	c.
Caylloma . . .	sd 5	5 1|2	tr.
Central de M. . .	$ 5	0.20	v.
Car. de Coronel.	£ 1	0.80	c.
Colquirí	$ 1	1 1|2	c.
Disputada co. .	$ 25	24 1|4	tr.
Gatico	£ 1	8	v.
Huanuni	£ 1	27 1|2	tr.
Llallagua	£ 1	248 1|2	tr.
Lota y Co. . . .	$ 20 oro	52 1|4	tr.
Máfil	£ 1	77	c.
Demasías . . .	£ 1	24 1|2	tr.
Choicas	£ 1	8	v.
Domeyko	$ 20	2 7|8	tr.
Marta	sch 5	4	v.
Monte Bco., est.	£ 4	2	c.
Oruro, est. . . .	£ 1	17	v.
Oploca	£ 1	82	c.
Pintados S. so. .	$ 38	2	tr.
Pod. de Coll. c..	£ 5	15	tr.
S. Bartolo . . .	$ 25	14	v.
S. J. Oruro, est.	£ 1	4 1|2	tr.
Santa Rita . . .	£ 1	7 1|2	v.
Schwager car.. .	$ 1	73 1|2	c.
Taltal (plata) .	$ 50	10	tr.
Tocopilla	£ 1	46 1|2	tr.
Totoral (plata).	$ 50	7 1|8	tr.
Vacas	$ 15	4 5|8	tr.
SOCIEDADES SALITRERAS			
Antofagasta . .	$ 25	44 1|4	tr.
Agua Santa . .	£ 1	135	tr.
Castilla	£ 1	13	tr.
Galicia	£ 1	21 1|2	tr.
Lastenia	£ 1	28 1|8	tr.
Boquete	£ 5	3 1|4	tr.
La Unión	£ 20	14	tr.
Loa	£ 1	68	tr.
Perseverancia. .	$ 20	20	c.
Chilena de Sal. .	£ 1	12	tr.
Peñón	£ 1	11 1|2	tr.
GANADERAS Y AGRICOLAS			
Anglo Ch. Past..	$ 1	6 1|2	v.
Aysen	£ 1	24	tr.
Chile Argentina	£ 1	10 1|4	tr.
Gente Grande .	£ 1	36	tr.
Laguna Blanca .	£ 1	63 1|2	c.
Rupanco	$ 20	18	v.
Tierra del Fuego	£ 1	75	c.
Vallenar	$ 20	36	c.
COMPAÑIAS DE SEGUROS			
La Alemana . .	$ 125	310	c.
La Alianza Chil..	$ 25	64	tr.
La América . . .	$ 25	96	tr.
La Americana. .	$ 25	295	v.
Araucana	$ 25	50	tr.
La Anglo Chil. .	$ 25	70	tr.
La Central . . .	$ 25	70	tr.
La Chilena Cons.	$ 25	75	tr.
La Comercial . .	$ 75	220	tr.
La Española . .	$ 50	270	tr.
La Francesa . .	$ 50	185	tr.
La Franco Chi. .	$ 25	30	tr.
Germania	$ 25	50	tr.
La Iberia	$ 62	130	tr.
La Industrial . .	$ 25	40	v.
La Internacional	$ 35	135	tr.
La Italia	$ 100	400	tr.
La Mapocho . .	$ 50	140	tr.
La Nacional . .	$ 25	735	v.
Nueva España. .	$ 75	220	v.
La Protectora. .	$ 25	200	tr.
La Santiago . .	$ 25	288	v.
La Unión Chil..	$ 50	600	v.
La Unión Nac..	$ 60	70	v.
SOCIEDADES INDUSTRIALES			
Am. Shoe Fact..	$ 100	100	v.
Austral de Mad.	£ 1	0.90	tr.
Buques y Mad. .	£ 50	52	c.
Catres	$ 100	92	v.
Cemento Melón .	$ 1	27 1|2	c.
Cerv. Unidas. .	$ 1	37	tr.
Diques	$ 100	96	v.
Chiclayo Azuf. .	£ 1	30	v.
Electricidad. . .	$ 50	90	tr.
El Globo	$ 10	55	tr.
Feria Izquierdo .	$ 100	130	v.
Gas Santiago. .	$ 5	53 1|2	tr.
Industrial. . . .	$ 20	27 3|4	tr.
Labor. Chile. . .	$ 25	58	tr.
Malvoa	$ 20	19	tr.
Mercado de la V.	$ 100	100	tr.
Penco, azúcar. .	£ 1	42	tr.
San Ber. F. E.	$ 50	145	v.
San Martín (FT)	£ 1	1	v.
Tabacos		73 1|2	v.
Tattersall	$ 100	102	c.
Tejidos Santiago	$ 100	450	c.
Telég. Comercial	$ 25	50	tr.
T. Unidos . . .	$ 50	32	tr.
Vidrios	$ 108	116	tr.
Vapores S. A. .	$ 25 oro	69 1|2	c.
Volcán	$ 50	59	tr.
V. del Mar (az)	$ 1	42 1|4	tr.
SOCIEDADES DIVERSAS			
B. de C. de S. .	$1250	115000	c.
Club Hípico . .	$ 500	5500	tr.
BONOS			
C. 5 £ (31 Ma y 30 Se)		86	v.
Caja 7-1 (30 Ab y 31 Dic)		89	tr.
Caja 6-1 (30 Ju y 31 Dic)		84	tr.
Gdor. 8 (30 Ju y 31 Dic)		74	tr.
Caja 7-2 (30 u y 31 Dic)		89	tr.
Caja 8-1 (30 Ma y 30 Se)		97 7|8	tr.
Caja 8-2 (30 Ju y 31 Dic)		99 1|2	c.
Hip. 8-1 (30 Ma y 30 Se)		92 1|2	tr.
Hip. 7-1 (30 Ma y 30 Se)		84 1|4	tr.
Municip. Priv. 8		92	tr.
Hip. Nacional . .	$ 100	91	tr.

BOLSA COMERCIAL DE CHILE

SANTIAGO

Primera rueda

100 Chacaltaya, Junio 16, 12 5|8.
100 Marta Lib. Junio 2, 5 1|2.
100 Marta Lib. Junio 2, 5 1|2.
100 Marta Lib. Junio 2, 5 1|2.
100 Marta Lib. Junio 2, 5 1|2.
100 Marta Lib. Junio 2, 5 1|2.
100 Marta Lib. Junio 2, 5 1|2.
100 Marta, 5 3|8.
100 Chacaltaya, Junio 16, 12 1|2.
500 Marta Lib., Junio 2, 5 3|8.
100 Chacaltaya, Junio 16, 12.
200 Marta Lib., Junio 2, 5 1|4.
200 Marta Lib., Junio 16, 5 1|4.
100 Santa Rita 7.
200 Chacaltaya, Junio 16, 12 1|4.
10 Gas, 53.
200 Chacaltaya, Junio 16, 13.
200 Chacaltaya, Junio 16, 13.
200 Chacaltaya, Junio 16, 13.
200 Chacaltaya, Junio 16, 13.
100 Chacaltaya, Junio 2, 13.
300 Chacaltaya, 12 3|4.
200 Chacaltaya, Junio 16, 13 1|4.
500 Marta, Junio 16, 4 1|4.
100 Chacaltaya, Junio 16, 13 3|4.
100 Chacaltaya, Junio 16, 13 3|4.
100 Chacaltaya, Junio 16, 13 3|4.

Segunda rueda

100 Marta Lib., Junio 16, 5 1|2.
200 Marta Lib., Junio 16, 5 1|2.
100 Marta Lib., Junio 2, 5 3|8.
500 Marta Lib., Junio 2, 5 3|8.
500 Marta Lib., Junio 2, 5 3|8.
100 Marta Lib., Junio 2, 5 3|8.
100 Marta Lib., 5 1|4.
300 Chacaltaya, Junio 2, 13.
200 Marta Lib., Junio 16, 5 1|2.
1000 Marta Lib., Junio 2, 5 3|8.
200 Marta Lib., Junio 2, 5 3|8.
1000 Petróleos, Junio 16, 0.50.
800 Marta Lib., Junio 16, 5 1|2.
300 Marta Lib., Junio 16, 5 1|2.
500 Petróleos, Junio 16, 0.50.
100 Arauco, 2.10.
200 Chacaltaya, Junio 2, 13.
100 Chacaltaya, Junio 2, 13.
200 Arauco, 2.10.
100 Chacaltaya, Junio 2, 13.
500 Chacaltaya, Junio 2, 13.
100 Chacaltaya, Junio 16, 13 3|8.
200 Marta Lib., Junio 16, 5 1|2.
100 Chacaltaya, Junio 16 13 1|2.
100 Chacaltaya, Junio 16 13 1|2.
100 Chacaltaya, Junio 16 13 1|2.
200 Chacaltaya, Junio 16, 13 1|2.
300 Chacaltaya, Mayo 16, 13 1|2.
100 Chacaltaya, Junio 16 13 1|2.
100 Chacaltaya, 12 3|4.
200 Chacaltaya, Junio 16, 13 3|8.
10000 Caja 6 o|o 1 o|o, 83 1|2.
500 Marta Lib., Junio 16| 5 1|2.
100 Marta Lib., Junio 16, 5 1|2.
5000 Caja 6 o|o 1 o|o, 83 1|2.
5000 Caja 6 o|o 1 o|o, 83 1|2.

Santiago, Mayo 25 de 1921.
EL SECRETARIO.

COTIZACION DE METALES

CABLEGRAMA SOBRE COTIZACION DE METALES CORRESPONDIENTE AL DIA 25 DEL PRESENTE

Cobre: £ 74.15.0 al contado, y £ 74.10.0 a plazo.

Estaño: £ 182.0.0 al contado y £ 182.5.0 a plazo.

Según estos precios el estaño subió £ 1.0.0 al contado y £ 0.15.0 a plazo y el cobre subió £ 0.15.0 al contado y £ 0.10.0 a plazo.

TATTERSALL

Precios corrientes en la Feria del 25 de Mayo de 1921

Terneros de pie, desde $ 32 a $ 80.
Terneros de 1 año, desde 85 a 100.
Terneros de 1 1|2 año, desde 120 a 150.
Novillos de 2 años, gordos, desde 220 a 290.
Novillos de 2 años, a media gordura, desde 190 a 240.
Novillos de 2 años, flacos, desde 150 a 210.
Novillos de 3 años, gordos mestizos, desde 380 a 470.
Novillos de 3 años gordos del país, desde 320 a 410.
Novillos de 3 años a media gordura, desde 300 a 390.
Novillos de 3 años, flacos mestizos, desde 220 a 290.
Novillos de 3 años, flacos del país, desde 210 a 250.
Bueyes gordos mestizos, desde 460 a 580.
Bueyes gordos del país, desde 390 a 470.
Bueyes a media gordura, desde 310 a 430.
Bueyes flacos mestizos, desde 270 a 330.
Bueyes flacos del país, desde 200 a 275.
Bueyes de trabajo, desde 310 a 520.
Torunos gordos, desde 340 a 420.
Torunos a media gordura, desde 270 a 340.
Toros, desde 230 a 410.
Vaquillas de 1 1|2 año, desde 100 a 165.
Vaquillas de 2 años, desde 140 a 230.
Vaquillas de 3 años, desde 220 a 310.
Vacas gordas mestizas, desde 350 a 420.
Vacas gordas del país, desde 290 a 360.
Vacas a media gordura, desde 250 a 330.
Vacas flacas mestizas, desde 200 a 260.
Vacas flacas del país, desde 180 a 220.
Vacas paridas de lechería mestizas, desde 450 a 750.
Vacas paridas a media gordura, desde 390 a 500.
Vacas paridas flacas, desde 320 a 430.
Ovejas, desde 16.50 a 31.20.
Corderos, desde 17.20 a 32.50.
Chanchos, desde 40 a 130.

Ventas al peso

Novillos, de $ 0.78 a $ 0.83 1|2 el kilo.
Bueyes, de 0.76 1|2 a 85 1|2.
Torunos, de 0.71 a 0,77 1|2.
Vacas, de 0.80 a 0.91 1|2.

Por la Sociedad El Tattersall.— **Alvaro Díaz Cruchaga.**

MATADERO PUBLICO

ENCIERRA DE HOY

Mayo 25.

Ganado mayor	
Bueyes	41
Novillos	43
Vacas	233
En vara	57
Total	374

Ganado menor	
Corderos	811
Cerdos	317
Cabros	———
Terneros	31
Total	1,159

Mayo 25.

PRECIOS DE LAS CARNES

		Por kilo		
Carne buey. .	1.a	1.24	a	1.28
Id. id.	2.a	1.10	a	1.20
Id. id. . . .	3.a	0.60	a	1.00
Novillo. . . .	1.a	1.22	a	1.26
Id. id.	2.a	1.10	a	1.20
Id. id.	3.a	0.60	a	1.00
Vaca	1.a	1.25	a	1.30
Id. id.	2.a	1.12	a	1.22
Id. id. . . .	3.a	0.60	a	1.00
Cordero . . .	1.a	1.70	a	1.80
Id. id.	2.a	1.50	a	1.60
Id. id.	3.a	0.80	a	1.20
Oveja	1.a	1.20	a	1.30
Id.id.	2.a	0.90	a	1.10
Id. id.	3.a	0.60	a	0.80
Cabro	1.a			No hubo
Id. id.	2.a			No hubo
Id. id.	3.a			No hubo
Cerdo. . . .	1.a	1.50		
Id. id.	2.a	1.30	a	1.45
Id. id.	3.a	0.90	a	1.20
Grasa en rama. . . .		1.15	a	1.20
Sebo ovejuno.		0.70	a	0.80
Cuero de vacuno, macho		0.75	a	1.00
Id. hembra. .		1.30	a	1.35
Id. ovejuno . . pesos docena.		24.—	a	32.—

GUIA
DE CORREDORES DE LA
BOLSA DE COMERCIO

LUIS RAMIREZ SANZ
AUGUSTO OVALLE CASTILLO
Bandera 65 — Teléfono 2511

DEPORTES

MOTOCICLISMO

EL IMPORTANTE TORNEO DE HOY EN EL PARQUE COUS

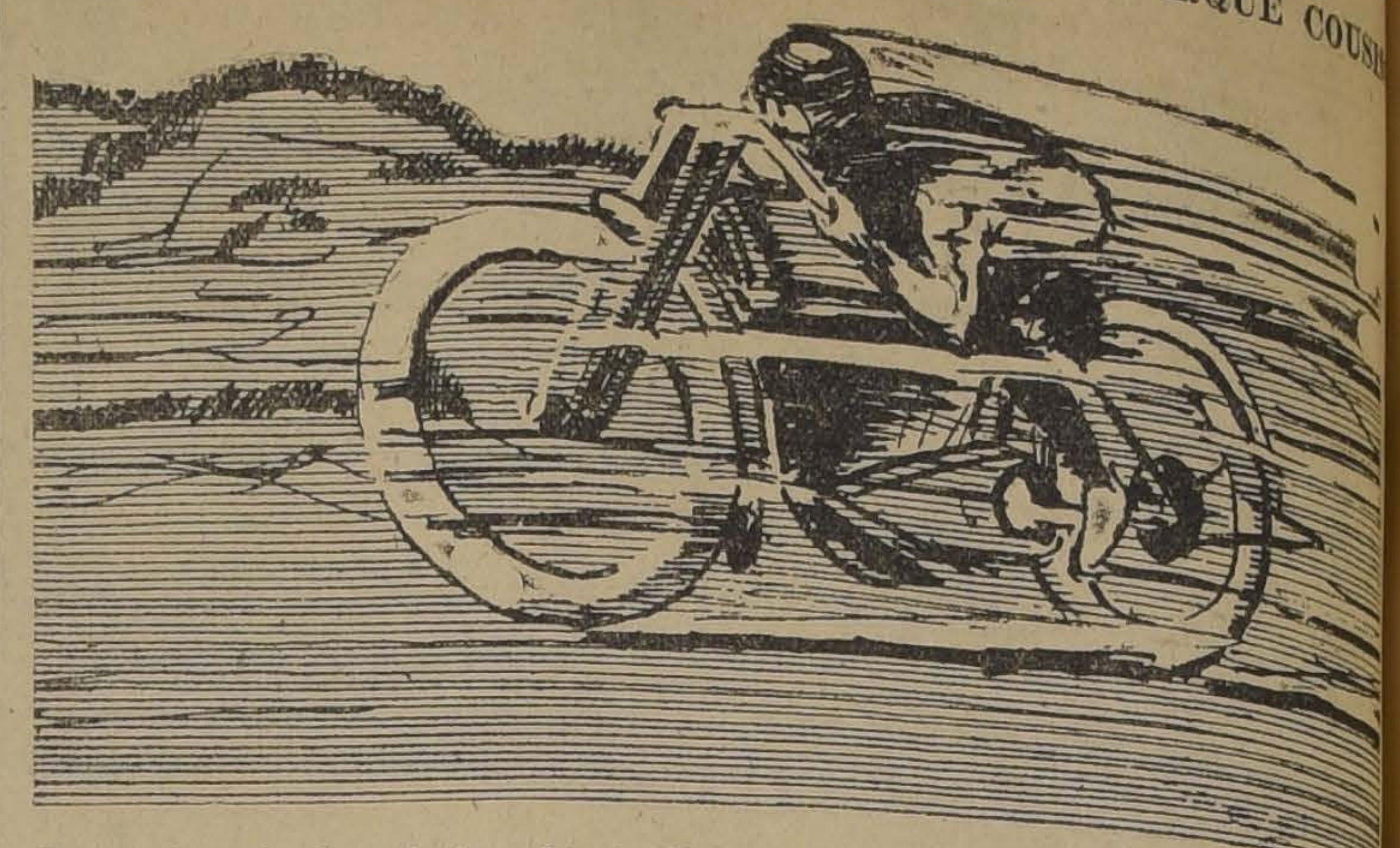

Esta tarde a las 2 se dará comienzo al torneo que ha organizado el Moto Club a beneficio de la Cruz Roja de Mujeres de Chile.

En este campeonato se realizará

SEÑOR CARLOS SAEZ

la prueba sobre 100 millas, carrera en que se medirán los mejores exponentes con que cuenta esta rama del deporte, piloteando máquinas modernas de gran poder.

En las otras pruebas participan los corredores de más prestigio de los clubs locales y de Valparaíso.

Forman el programa pruebas sobre 10, 20 y 160 kilómetros y una prueba especial para máquinas con Side Car.

Amenizará la fiesta las bandas de los Talleres de San Vicente y Salesianos.

Las entradas valen un peso para los peatones y diez pesos para los automóviles y coches. La Empresa de la Tracción Eléctrica hará en la tarde un servicio especial de tranvías Club Hípico, Parque y Avenida Matta.

Los premios son de valor. Sobresalen entre ellos las Copas Cruz Roja, Exposición de Automóviles, Indian y Harley Davidson y serán repartidos el Viernes próximo en una fiesta que dará el Moto Club a los vencedores en el local de la Exposición de Automóviles y Tractores, calle Huérfanos frente al Aero Club.

El jurado que presidirá la fiesta es el siguiente:

Presidentes honorarios, señora Isidora Eatsman de Huneeus; Intendente de Santiago don Alberto Mackenna y Primer Alcalde don Luis Alberto Cariola.

Presidente señores Carlos y Nicolás Orrego.

Juez de Partida don Carlos Friedmann.

Jueces de llegada señores Federico Helffmann, Julio Hamel y Eduardo Betteley.

Cronometradores señores Carlos Wilson y Pedro Luis Donoso.

Tesorero general don Enrique Lockeing.

Jueces de cancha los socios de los clubs de Santiago.

El programa completo y los inscritos son los siguientes:

Primera carrera .— Para máquinas livianas hasta 300 cm3. 10.000 metros, 6 vueltas:

1. Camilo Zablah, Indian.
2. Siverio Vargas, Cleveland.
3. P. Henríquez, Indian.
4. Alfredo de la Fuente, id.

Segunda carrera. — Para máquinas medio livianas hasta 800 cm.3. 20.000 metros, 12 vueltas:

1. Arturo Rodríguez, Indian.
2. Luis Loraga, id.
3. Carlos Sáez, id.
4. Julio Alvarado, Triump
5. Domingo Miranda, Pe

Tercera carrera. — Par con side-car, 6 vueltas:

Marcelo Person, Moto

SEÑOR TILETO MORENO, CICLISTA DE VALPAR

Francisco Carvajal, mo dian.
Julio Gómez G., moto
J. Azócar, moto Indian.
A. Robinson, moto Indi
Alfredo Julliet, moto

Cuarta carrera.— 160 vueltas a la elipse para m fuerza ilimitada:

Arturo Friedemann, dian.
Guillermo Thiele, moto ley.
Arturo Follert, moto
Julio Pau, moto Indian.
A. Robinson, moto Indi
Julio Alvarado, moto Tr
Carlos Sáez, moto Harle
H. Wilson, moto Harley.
E. Maillard, moto Indian.
A. Moreno, moto Indian.
Filleto Moreno, moto Ind

FOOT-BALL

EL EQUIPO UNIDO DE LA CAPITAL

Asociación Santiago c. Liga Obrera

Jugarán hoy a las 3.30 P. M. en la cancha Independencia

Las Ligas Santiago y Nacional entrenarán hoy sus equipos combinados

Bastante importancia tendrá, sin duda, la reunión que se efectuará durante la tarde de hoy en la cancha que la Asociación Santiago posee en el extremo oriente de la Avenida Hipódromo Chile.

Se iniciará el acto con el encuentro oficial de la Copa República entre los primeros equipos de los clubs Liverpool y F. Libertad, que figuran en su serie entre los más sobresalientes conjuntos. Bien conocida es la brillante labor desplegada por el primero de estos clubs en la última temporada y también la del segundo que, después de adjudicarse el puesto de honor en la Copa Caupolicán en 1920, empezó este año por vencer en la Copa República a un contendor tan fuerte como el Universo.

Puede afirmarse sin incurrir en error que este sólo partido costeará la reunión.

El desafío entre los combinados de la Asociación Santiago y Liga Obrera se iniciará a las 3 y media de la tarde, ante el árbitro señor Juan Figueroa.

La Asociación Santiago se hará representar por el siguiente elenco:

Gamboa
Casabonne, O. Ernst
Abello (cap.), Fletcher, A. Díaz,
Legarreta, Ramírez, Arellano
A Pardo J. Pardo

Reservas: Lapiedra, P. Duarte Figueroa, Donati, Arriagada, Corte, L. A. Lecaros, J. R. Toro, Arrillaga, Moccia, A. Rivera y B. López.

La Asociación Obrera se hará representar por su cuadro oficial con las modificaciones que la comisión de selección le introducirá hoy en la mañana.

Esta colectividad ha mejorado visiblemente la calidad de sus elementos representativos, por lo que se puede anticipar que se presentará en espléndidas condiciones a competir con la Santiago. Se recordará que en 1920 la Obrera empató con la Liga Arrieta y que ésta fué vencida el Domingo último sólo por un punto a cero por el cuadro seleccionado de la Liga Metropolitana. Se hacen por esto en nuestros círculos footballísticos comentarios muy favorables para la Obrera, a la que se considera en igualdad de fuerzas frente al conjunto de la Asociación Santiago.

Se nos pide advertir que el valor de la entrada a la cancha con derecho a tribunas será de un peso por persona y que la entrada a estos terrenos está ahora por la calle General Saavedra, que está situada una cuadra más al sur que la Avenida Hipódromo Chile.

Por la antigua entrada de la Av. Hipódromo Chile sólo tendrán acceso los vehículos. Estos pagarán entrada por cada una de las personas que contengan.

En la cancha del Badminton

LIGA NACIONAL v. S. BADMINTON F. C.

A las 3 y media de la tarde, en la cancha Badminton (Academia de Humanidades), ubicada en Av. Recoleta al Oriente de la calle Rosario, se verificará el encuentro de práctica entre el cuadro seleccionado de la Liga Nacional y el primer equipo del S. Badminton F. C.

Como se sabe, el Domingo próximo la Nacional deberá definir su empate con la Liga Santiago, y para lo cual practicarán hoy algunos jugadores que no intervinieron en el inter-Ligas del Domingo último y reformar su equipo, según sea la actuación de éstos.

El Badminton, que interviene con éxito en la Copa Chile de la Asociación Santiago, cuenta con escogidos elementos, circunstancia que dará a la contienda especial interés.

Salvo últimas modificaciones, los equipos se presentarán en la siguiente forma:

Liga Nacional

Tournel
Salomón, Martínez
Godoy, Meneses, Marroquí
M. Acevedo, Díaz L. González
Zapata Tapia

O

G. Silva
Barrios
Arancibia, Sepúlveda, Concha
Nierard, Massai, Bórquez
H. Silva, O. Drago
Radnich
S. Badminton

En el segundo tiempo actuará de zaguero de la Liga el señor Augusto Peralta. El Directorio está igualmente facultado para hacer las otras modificaciones que considere necesarias.

Antes del encuentro de práctica practicarán los segundos equipos del Santiago Badminton y del Ibérico.

El valor de la entrada se ha fijado en la módica veinte centavos.

En la cancha del "Fa Vidrios"

LIGA SANTIAGO v. SU NO F. C.

Hoy, a las 4 P. M. se en la cancha del Fábrica drios F. C., Avenida Vic kenna esquina de Aveni un match de entrenamie cuadro de la Liga Santiag deberá jugar con la Liga nal el Domingo venidero, competencia de selección dro unido de Santiago, con ber equipo del Submarino F

La Liga de Santiago representar en este encuen el siguiente equipo, debi tuar también conforme acuerde el Directorio de jugadores que figuran ta de las reservas:

J. Calderón, R. Cap Arce, A. Calderón, T. Acevedo, A. Araya, N. Espinoza, A. Apiolaza, L sano.

Reservas: L. Moya, N. va, M. Silva, G. Flores, báñez, G. Casabonne, F. R. Riveros, A. Ramírez, jillo, T. Vargas, F. Ca Ayala y L. Kock.

Arbitrará el señor Hernández.

LIGA NACIONAL DE FO

Los siguientes jugad rán encontrarse hoy, a dia de la tarde, en la Badminton, Academia

COMPAÑIA PETROLIFERA DE
CACHEUTA
Estando próxima a cerrarse la suscripción de acciones de esta Compañía, se avisa a las personas a quienes se les ha reservado acciones, que el derecho a suscribirlas terminará el día Miércoles 1.o de Junio.
EL DIRECTORIO.

BASMA
TURKISH BLEN
CIGARETTES

Realizaci
Maletas, Maletines,
demás artículos para
la Maletería que es
PUENTE 618, se liqu
la mitad de su valor.
ESTADO 74

lades. Avenida Recoleta al oriente de la calle Rosario, para intervenir en el encuentro de práctica con el S. Badminton: R. Tournel, Salomón, Luis A. Martínez, Augusto Peralta, Julio Godoy, Meneses, Marroquí, Chamorro, Zapata, Manuel Acevedo, Díaz, L. González, Francisco Alarcón, J. Soto, H. Sepúlveda, L. Salas, Jorge Tournel y L. Tapia.

El Directorio de la Liga queda también citado, a las 3 P. M., en la misma cancha con el objeto de presenciar el match y designar, en seguida, el equipo oficial que deberá actuar el Domingo contra el equipo de la Liga Santiago.

El jugador que no concurra, sin previa excusa, será suspendido por el resto de la temporada.

GREEN CROSS CON INTERNADO

Este interesante partido se realizará hoy en la cancha Metropolitana

A una reunión altamente interesante dará lugar el encuentro entre los primeros equipos de los clubs Green Cross e Internado, que se verificará a las 3 P. M. de hoy, ante el árbitro señor Francisco Jiménez, en la cancha que la Liga Metropolitana posee en la Avenida Seminario esquina de Bilbao.

Ambos conjuntos gozan de justo prestigio en nuestros círculos deportivos, en los que han tenido una actuación lucidísima.

El Green Cross ha hecho, en efecto, dentro de las filas de la Liga Metropolitana en temporadas anteriores un papel sencillamente brillante. En cuanto al Internado, su actuación preponderante en el seno de la Asociación Santiago, en la que por espacio de largos años ha competido en forma sobresaliente en todas sus series de primera categoría, los últimos triunfos que ha conquitsado sobre algunos de los más fuertes esquipos de la Copa Chile, lo acreditan como uno de los más poderosos elencos de la capital.

Bajo este punto de vista el lance de hoy tendrá que ser muy atrayente y reñido sin detrimento de la caballerosidad propia de los jugadores en lucha.

Tomarán parte en el partido los siguiente cuadros:

Green Cross:

Kruger
Del Solar, Eguiluz
Aguilar, Vicuña, Vives
Prieto, Pérez C., Vargas
Baltra Leiva
O
Baeza Vicencio
Ramírez, Ahumada, Vicuña
Worm, Araya, Corte
H. Rojas (cap.), Osorio
Urrutia

Internado:

El valor de la entrada a la cancha ha sido fijado en sesenta centavos.

Las personas que deseen presenciar el encuentro desde las tribunas, pagarán un recargo de cuarenta centavos.

Sabemos que la nota característica de esta reunión será la presencia de distinguidas familias de la localidad que darán especial realce al torneo.

ESTRELLA NACIONAL F. C.— El presidente de esta institución nos pide comunicar a sus asociados que ha fallecido la esposa del presidente honorario del club señor Juan Villarroel.

Como primera manifestación de duelo, se ha resuelto suspender el encuentro anunciado para hoy entre los primeros y segundos equipos con los de igual categoría del Morning Star F. C.

LOS ENCUENTROS OFICIALES DE HOY.—POR LA LIGA METROPOLITANA DE DEPORTES. —División intermedia.—Serie A.

Unión v. Dunoguier; cancha Metropoltana; hora 1.45 P. M.; árbitro señor José Sepúlveda.

Tercera división.—Serie B

El Viajante v. Deportivo Alianza; cancha Santa Filomena; hora 3 P. M.; árbitro señor Julio Morales.

Los Carrera v. Unión Calderenos; cancha y Campos de Sport; hora 3.30 P. M.; árbitro señor Eduardo Macdonald.

Serie C

Gold Cross v. Defensor de Chile; cancha Metropolitana; hora 10 A. M.; árbitro señor Barrueto.

Cóndor Chile v. Londres, suspendida.

Serie D

José Tocornal v. Enrique Magnere; cancha José Tocornal; hora 3 P. M.; árbitro señor Ambrosio Ramírez.

Directores de cancha:

Metropolitana, en la mañana, señor Carlos Pavez; en la tarde, señor J. Prieto.

Maestranza, señor Carvajal, en la tarde.

José Tocornal, señor Tobías Guzmán, en la tarde.

Santa Filomena, señor Luis Díaz, en la tarde.

POR LA LIGA NACIONAL DE FOOTBALL. — Campeonato especial.—U. San Eugenio I. Independencia; cancha Humanidades; hora 1 3|4 P. M.; árbitro señor J. Vial.

Directores de turno, señores: Pedro Pacheco y Luis Valdivieso.

POR LA ASOCIACION DE FOOTBALL DE SANTIAGO.—Copa República. — Liverpool I c. Fundición Libertad I; cancha Independencia número 1; hora 2 P. M.; referee señor Humberto Peña.

POR LA LIGA INFANTIL DE FOOTBALL. — Copa España. — Gath y Chaves con Tomás Freire; cancha Fábrica de Vidrios (Vicuña Mackenna esquina Avenida Matta); hora 10.30 A. M.;; árbitro señor Armando Godoy.

Santiago III con Palestina III; cancha Santiago; hora 10 A. M.; árbitro señor Juan Planas.

Directores de turno: Cancha, Fábrica de Vidrios, señor Oscar Vera.

Santiago, señor Raúl Lavai.

ARCO IRIS I Y II v. MENADIER I Y II.—Hoy, a las 3 P. M., en la cancha del A. Menadier, Parque Cousiño, practicarán estos equipos.

UNION CHACABUCO II v. INDEPENDENCIA II. — A las 10 A. M. de hoy, se jugará este amistoso en la cancha del primero de los nombrados, este amistoso.

GENERAL BULNES I Y II c. PATRIA Y HOGAR I Y II.—Hoy, en la cancha del Patria y Hogar, a las 2 y media P. M., se jugarán estos amistosos. La cancha está ubicad en Avenida Valdivieso, carro Recoleta.

CAMPEONATO DEL CENTRO DEPORTIVO A. FERRER E.— Partidas que se jugarán por este torneo, el Sábado 28 en la cancha del Santiago F. C.:

Girardi con Vega Central (20 minutos).

Bauza con Ruiz Hnos.

Ferrer II con José Picó.

GOLD CROSS II v. DEFENSORES DE CHILE II. — Hoy a las 10 A. M., en la cancha Metropolitana, ante el árbitro señor Barrueto, se llevará a efecto esta partida en competencia por la tercera serie de la Liga Metropolitana.

IBERICO BALOMPIE II CON MAGALLANES II. — Ibérico Balompié III con Ibérico Infantil. — Estos encuentros amistos se efectuarán hoy a las 10.30 y 9.30 respectivamente, en la cancha del Ibérico.

5 DE ABRIL II CON MUNDIAL I.—Hoy, a las 9.30 A. M., en la cancha que posee el Mundial en el Parque Cousiño, se jugará este amistoso.

UNION SAN EUGENIO F. C. —Para hoy a la 1 P. M., cítase en la cancha Academia de Humanidades, a los siguientes jugadores del primer equipo:

Cabello, Alarcón, R. Rodríguez, Farías, Troncoso, Pizarro, C. González, B. Sánchez, Zapata, Navarrete, Larenas, J. Carrasco, Mendoza, Dalguierresar y M. Briso.

El segundo equipo es reserva del primer equipo.

—Para hoy a las 10 A. M., a junta general, en nuestra secretaría.

CICLISMO

CLUB CICLISTA CHILE.—Hoy se efectuará la manifestación que los socios de este club ofrecen a los corredores señores Luis A. Vargas y Antonio Silva, con motivo de su actuación en la carrera de las 12 horas.

La manifestación tendrá lugar a las 3 P .M., en Matucana 712.

ATLETISMO

ASOCIACION ATLETICA DE SANTIAGO. — Hoy, de 10 a 11 A. M., se reunirá el directorio de esta Asociación para confeccionar las series de las pruebas del campeonato del próximo Domingo. Los clubs que no hayan alcanzado a inscribir a los competidores, pueden hacerlo hoy antes de la sesión.

De orden del presidente se encarece la asistencia a los señores directores.

Las inscripciones para el torneo son hasta el momento numerosas, destacándose en las carreras de corto aliento, campeones de la talla de Lecaros, Forteza, Slater, Müller, Camus, etc. En la de medio fondo, Moraga, Lihn, Escobar, etc. y en la de fondo: Plaza, Mena, Castillo y Morales.

Se nos ruega pedir a los señores que sean nombrados jueces, la asistencia y puntualidad en la hora, que se fije para el torneo. La A. D. A. de Chile invita a los atletas y aficionados para las 9 A. M. de hoy, en los Campos de Sport, donde recibirán instrucciones prácticas.

Las pruebas del lanzamiento del disco y salto con garocha, que no alcanzaron a terminarse en el campeonato de novicios, se llevarán a efecto el Domingo 29, en la mañana.

ASOCIACION ESCOLAR. —Damos a continuación los resultados generales del concurso atlético que llevó a efecto en los Campos de Sport como inauguración de temporada:

400 metros planos

1.o Torres, E. A.; 2.o Aránguis, J. Pol; 3.o Campos, L. V. L.
Tiempo: 54 3|5".

800 metros planos

1.o Aránguis, I. Pol; 2.o López, L. V. L.; 3.o Torres, E. A. O.
Tiempo: 2'15 2|5".

200 metros vallas

1.o Ugarte, L. V. L.; 2.o Merino, L. A.; 3.o Doggenweiler, L. A.
Tiempo: 30".

Garrocha

1.o Hernández, L. A.; 2.o Goycolea, I. H.; 3.o González, E. A. O.
Altura: 2.89 metros.

Salto alto con impulso

1.o Tagle, S. Ig.; 2.o Ugarte, E. A.
Altura: 1.64 1|2 metro.

Salto largo con impulso

1.o Urrejola, S. Ig.; 2.o Velasco, S. Ig.; 3.o Caldera, E. A.
Distancia: 5 metros.

Dardo

1.o Miranda, E. N.; 2.o Doggenweiler, L. A.; 3.o Kirhwid, Instituto Inglés.
Distancia: 3 metros 40.

Disco

1.o Parra, E. A.; 2.o Doggenweiler, L. A.
Distancia: 3.02 metros

ATLETICO CENTENARIO. — Cita a los socios par hoy a las 9 P. M., en Maruri 615, con el objeto de asistir a los funerales del señor padre del vicepresidente.

PROPUESTAS

Se piden propuestas para la amortización de la deuda interna del 3% por la cantidad de $ 13,197.51, correspondiente al 3.o y 4.o trimestres del año 1920 y 1er. trimestre del presente año.

Las propuestas se abrirán en la Dirección del Tesoro el Viernes 3 de Junio próximo, a las 3 P. M.

Santiago, 25 de Mayo de 1921.

EL SECRETARIO.

TATTERSALL
CAPITAL $ 4.000.000
SANTIAGO
OFICINAS: HUERFANOS 1287
CASILLA 835 - TELF. 1052
TELF. DE LA FERIA 66 (ESTACION)
DIAS DE FERIA
LUNES MIERCOLES Y VIERNES
DANIEL RISOPATRON MOREIRA
GERENTE

Avisos clasificados

NECESITAN ARRENDAR

NECESITO QUINTA ALREDEDORES Santiago, en arriendo o en medias con el dueño, doy garantías. Nataniel 1170. 27-m

DEPARTAMENTO INDEPENDIENTE, central, necesita profesional. Casilla 1842. 550-26-M

DEPARTAMENTO CASA RESPETO necesítase barrio Brasil. Matucana. T. R. — Casilla 1600. 26-m

NECESITO DEPARTAMENTO AMOBLADO compuesto de saloncito balcón calle y dormitorio, central. H. A. Correo Central. M-26

LOCAL PARA INDUSTRIA CERCA estación, necesito. Escanilla 556 o Casilla 2030. M-27

OFRECEN EN ARRIENDO

ARRIENDO OFICINA LUZ ELECTRICA. Teléfono. Instituto Mercantil. Estado 239. 26-m

ARRIENDASE COMODA CASA, nueve piezas y dependencias. Blanco Encalada 2513. 222-29-M

ARRIENDO CASA SAN BERNARDO Tratar: Monjitas 344. 212-M-26

ARRIENDO, EJERCITO, EDIFICIO recién construído, dos casas de lujo con 3 piezas de toilette cada una, parquet, todos los departamentos, luz eléctrica, gas y calefacción. Canon, módico. Tratar, su dueño, Ejército 766. 27-m

$ 150. — ARRIENDASE LA CASA calle Rancagua N.o 057 entre Avenida Las Quintas y Seminario. 26-m

$ 550, CASITA MODERNA, SAN Isidro 37 3 dormitorios, escritorio, sala, comedor, dependencia gas luz eléctrica hermosa terraza. M-27

$ 450 HOTELITO MODERNO, TRES pisos, concreto armado, 4 dormitorios, sala comedor dependencias, agua fría y caliente gas, luz eléctrica pequeña terraza. Tratar San Isidro 39. M-27

$ 45 CASITA BALMACEDA 769, una pieza, patio grande. M-26

FAMILIA RESPETABLE ARRIENDA dos espléndidas piezas. Olivares 1446. 28-M

$ 200 ARRIENDASE A MATRIMONIO solo extenso departamento casa sin niños. Riquelme 44. M-26

ARRIENDO ESPLENDIDA PIEZA bien amueblada, balcones calle, baño, electricidad. Casa familia honorable. San Antonio 128. m-26

ARRIENDASE MUY BARATO LOCAL para talleres, Miraflores 250. Tratar, Cochrane 434. 26-m

ARRIENDO PIEZA CENTRAL AMOBLADA, caballero. Carmen 177. 470-M-26

GRAN CASA EN ALTOS, AVENIDA España 554, arriéndase. Completamente independiente, treinta metros de frente, once magníficas piezas, gran hall, galerías, dos piezas para baño, dos excusados, cómodo departamento para servidumbre y cocina, gas, luz eléctrica. Canon, $ 600. Verla: de 2 a 4. 26-M

ARRIENDASE PIEZAS AMOBLADAS. Santa Rosa 123. 26-M

ARRIENDO ESPLENDIDA CASITA central, muy limpia. Delicias N.o 225. Tratar: Santo Domingo 769. 26-M

$ 80 ARRIENDO EXTENSO GALPON. Rosas 2051. 27-M

ESPLENDIDO LOCAL PARA chanchería; otro negocio arriendo. Tratar Maipú 118. M-27

ARRIENDO SALON CON HALL A profesional dentista. San Diego 1410. 27-M

BUEN LOCAL PARA INDUSTRIA o garage, patio, galpón y dos puertas doy en arriendo. Gálvez, entre Pedro Lagos y Sargento Aldea. Tratar: San Diego 1678. 27-M

ARRIENDASE PIEZA AMOBLADA casa particular. Merced 322. 604-M-31

PIEZAS EN CASA EXTRANJERA, se arrienda dos, muy bien amobladas, juntas o separadamente, con o sin pensión. Hay luz eléctrica, baño, todo confort, fruta. Además disponible, si así se desea, garage y pesebreras. Av. Pedro Valdivia 1927. 605-M-27

ARRIENDO CASA ONCE PIEZAS, baños, servidumbre, refaccionada. Verla y tratar Recoleta 1163. 770-M-27

ARRIENDO CASITAS DE $ 20 A $ 45. Calle Ñuble No. 75, entre Santa Elena y Vicuña; carritos Vicuña Mackenna. 776-M-29

ARRIENDASE COMODO DEPARTAMENTO Cerro 34. 778-M-31

ARRIENDO PIEZA (LADO POSADA) para pequeño negocio o tallercito. Independencia 1411. 782-M-26

$ 55, 77, 80 CASAS INDEPENDIENTES, tres, cuatro piezas, patio, cocina. Citées centrales, obreros. Marcoleta 432. Mariechen Blaessinger Vergara. M-26

$ 200 SE ARRIENDA ALMACEN Y casa en calle Diez de Julio esquina de Herboso. Tratar Aldunate 724. M-30

ARRIENDASE EN ÑUBLE 1422, casa recién construída, cinco piezas y dependencias. Tratar: Lord Cochrane 1821. 829-M-26

$ 250 ARRIENDO FLAMANTE COMODA casa, 2 patios, luz eléctrica. Carro número 6. Sevilla 1284. M-28

ARRIENDASE ELEGANTE INSTALACION peluquería. Verla, San Antonio 49. 27-m

PROPIEDAD CON ALGUNA CONSTRUCCION, arriendo, 1 600 metros, apropiado para industria, fábrica, barraca, cancha sport jardín avicultura, etc. muy central. Verla Catedral 2276. M-26

SE ARRIENDA UN DEPARTAMENTO dos piezas y cocina en calle S. Isabel N.o 426. Tratar ahí mismo.

ARRIENDO ESPACIOSO LOCAL INDUSTRIAS, negocios. Brasil 735. M-27

ARRIENDO ESPLENDIDAS PIEZAS con, sin muebles, matrimonios, caballeros. Sotomayor 16. M-26

ARRIENDASE DEPARTAMENTO independiente; tres piezas, hallcito, patio. Prat 1159. M-20

PARA TALLERES INDUSTRIALES, club, biógrafo, grandes locales incombustibles contraterremotos, arriéndase. V. Mackenna 1080. M-26

AVICULTURA Y CULTIVOS

PLANTA DE BOJ E ID. DE FRUTILLA, vendo en la Granja Charlín, en Recoleta, camino a Conchalí, Teléfono 63, Palma. M-28

PALMERAS FINAS Y ASPIDISTRAS véndese barato. Carreras 343. 26-m

SEMILLA ALFALFA PERUANA, vende. Héctor Figueroa. Huérfanos 1153, casilla 2048. 29-M

PALTAS POR MENOR SE VENDEN, fundo Diamante, Buin. 26-M

"ALIMENTO YAMASHITA" PARA gallinas ponedoras, es lo mejor y más económico. Preparado científicamente por el experto avicultor japonés Yamashita, con los siguientes ingredientes sanos: Sangre esterilizada químicamente preparada con cal, sulfatos de soda y de fierro y azufre en el horno eléctrico moderno, tortas de linaza y de coco, alfalfa picada, harina de cebada, afrecho y afrechillo y carbón vegetal. 100 kilos, 35 pesos, sin envase, grandes descuentos a los clientes constantes. Pedidos a Pasaje Balmaceda N.o 1 o a Hacienda Lo Hermida, Ñuñoa. M-27

"ALIMENTO YAMASHITA" PARA gallinas ponedoras. Datos: Pasaje Balmaceda N.o 1 o Casilla 36, Ñuñoa. 27-M

SE VENDE UNA LORA MUY HABLADORA y muy fina en Catedral 2252. 26-m

MANZANAS DE GUARDA DE 1.a calidad, venden, desde un cajón, Koster y Hense. Galería Alessandri N.o 7. 30-m

NO DEJEN MORIR SUS AVES, VACUNARLAS contra el cólera (achaques nurisma), seguridad, economía, sencillos. Establecimiento Veterinario. L. Schmidt. San Antonio, 240. 26-m

VENDO MANZANA, PRECIO PRIMERA mano. Aldunate 813. 852-M-26

PLATANOS, CHANCACA, DATILES, cocos, camotes. Sociedad Importadora, 21 de Mayo 849. m-26

SE VENDEN BELLOTAS, TRATAR San Ignacio 423. m-27

AUTOMOVILES Y CARRUAJES

LINDO FORD VENDO, VERLO, toda hora. Romero 3244. 26-m

HUDSON 7 ASIENTOS, PERFECTO estado, vendo, Alameda 1234. 26

GARAGE CON HABITACIONES, luz eléctrica, pozo, arriéndase, capacidad cinco automóviles. Grajales 1946, próximo Vergara. 26-M

AUTOMOVIL "COLE", VENDO. CATEDRAL 1712. 29-M

VENDO OCASION DODGE PERFECTO estado. Echeverría 947. M-27

FORD USO PARTICULAR COMPRO pago al contado presentarlo a Vicuña Mackenna 60, de una a tres. 27-m

FORD BUEN ESTADO VENDO DE ocasión, verlo de 12 a 2 P. M. Pío IX 148. 27-m

DODGE Y FORD, PERFECTO ESTADO, véndese, General Saavedra 1137. 2 8-m

PIEZA AMUEBLADA PARA CABALLERO o matrimonio, Serrano 166. 832-M-26

AUTOMOVIL DODGE PERFECTO estado, admítese revisión, $ 4,700. Compañía 2494. M-26

VENDO OCASION AUTOS, CAMIONES, perfecto estado trabajo. Verlos: San Pablo 2206. 30-M

ESCUELA PRACTICA Chauffeurs Mecánicos. Enseñanza diurna nocturna. Overland' Ford, Dodge. Vicuña Mackenna 386. Moneda 1020. M-29

AUTO CAMION FORD PERFECTO estado, vendo de ocasión. Catedral 1853. 850-M-26

AUTO CAMION, SIN USO, VENDESE Fundición San Miguel 216. M-27

REPARACIONES TODA MARCA automóviles, competentes mecánicos talleres. Clodomiro Figueroa. Barroso 85. 464-M-27

VICTORIA DE ARRIENDO CON facilidades de pago, compro, Av. Matta 1452-A. M-26

TOMO EN ARRIENDO UNA CARRETELA. Tratar: Martínez de Rozas 2222. m-27

POR AUSENTARME DE SANTIAGO carretela flamante perfecto estado, vendo. Gay 2574. 27-m

SE VENDE 1 BREACK GUEN ESTADO, Aldunate 1730. M-28

OCASION: VENDO PAR DE RUEDAS para carretela. Calle Paz 832. 785-M-29

BUEN CARRETON DE GOLPE con caballos y aperos, vendo. Av. Matta 1452-A. M-26

COMPRA-VENTA VARIAS

COMPRO A DOMICILIO ROPA Y calzado de caballeros. Ordenes: Delicias 3650. J-9

ARAÑA Y ADORNOS PARA VIDRIERA de zapatería, compramos. San Diego 1113. 26-M

VENDO PAPAS, CARBON Y MAIZ, por grandes y pequeñas partidas. San Pablo 314. 334-M-27

SE VENDEN MANZANAS POR mayor y menor y se reparten a domicilio, chacra San Carlos, Ñuñoa. 28-m

600 SACOS VENDO LORD COCHRANE 946. 26-m

SILLA INGLESA CHAMPION DILTON legítima, vendo en $ 300, Costó mil, de 12 a 2, en San Isidro 332. 26-M

BILLARES BUENOS VENDO, BARATO. Gálvez 1595. 28-m

COCHECITOS AMERICANOS Plegadizos para guagua, vende, $ 150. Rosas 2322. 27-m

VIOLONCELLO Y VIOLIN SE Vende. Bellavista 771 (No. 87 nuevo), frente Puente Purísima. 460-M-26

"LA NACION"
Recibe Avisos y Suscriciones en las Agencias

Portal Edwards 2748.
San Diego 1233.
San Pablo 2530.
Independencia 927.
Providencia 1300.

HASTA LAS 9 1|2 P. M.

VIDRIOS VIEJOS DE TODAS CLASES compro. San Isidro 266. 468-M-26

VENDO BARATO ROMANA 1,000 kilos, dos barras acero, para carnicería. Carmen 1369. 26-M

CALENTADOR A GAS, VENDESE. Compañía 2312. 29-M

ROMANA 600 KILOS, PALANCA, casi nueva, véndese: $ 350. Riquelme 845. 560-27-M

OCASION: CASIMIRES INGLESES, primera clase, realizo baratos. San Diego 31. Sastrería. 556-29-M

LAVAPLATOS $ 15. CHACABUCO 2813. M-29

SE VENDEN VIDRIERAS PARA toda clase de negocio. Independencia 932. 26-M

CARBON BLANCO DE QUILLAY de primera calidad, saco retobado, realizo a $ 8.50 saco. A comerciantes hago descuentó. Arturo Guerrero A. Bandera 765, Teléfono 2562, Casilla No. 1671. 607-M-26

HACENDADOS: HARINA ESPECIAL para galletas a $ 18 quintal. Bodegas Correa Errázuriz y Cía. Vicuña Mackenna esquina Av. Matta. 615-M-29

DE OCASION VENDO UTILES DE chanchería: mesón, dos fondos, máquina, etc. $ 100. 761-M-27

LAVATORIO OCASION, MODELO Liceo N.o 3, compro. Santa Rosa 328. M-27

UTILES DE CARNICERIA, COMPRO. Gorbea esq. de Bascuñán. Carnicería La Favorita. M-27

¡PELUQUEROS! COMPRO UTILES ocasión para dos servicios. Dardignac 199. M-26

CAÑON FIERRO FUNDIDO, GRUESO de 4", compro. Bascuñán 34. M-26

VENDO DOS PATAS FIERRO FUNDIDO para escaño, pernos para llantas, a $ 20 ciento; un fuelle una bigornia. Delicias 3538. M-26

RUEDA HIDRAULICA COMPRO.— Gorbea 2524. M-24

LAVAPLATOS $ 15. CHACABUCO 28 B. M-26

APEROS DE CARRETONES DE golpe, montura chilena, inglesa en buen estado, compro. Edison 46. 26-M

CARBONES, LEÑAS, PAPAS AMARILLAS de guarda, lo mejor de plaza, ofrece La Granadina. Avenida Matta 1460. Teléfono 113, Parque.

VENDO 200 SACOS PAPAS AMARILLAS, buena clase, $ 14 los 100 kilos con saco. Puesto estación San Diego. Tratar: San Diego 1859. M-26

ALHAJAS

NO VENDA SUS ALHAJAS SIN consultar "La Royal". Estado 273, paga su valor. 26-J

MAGNIFICA OCASION

RELOJERIA Y JOYERIA

15 años establecida, con muy buena clientela y espléndida situación en Valparaíso, véndese por enfermedad de su dueño. Los interesados pueden dirigirse a calle Dardignac 406, esquina Mallinkrodt, en Santiago o en Valparaíso, casilla 1307. — AESECE. Se dá facilidades para el pago con buenas garantías.

OCASION VENDO ANILLO CON brillante $ 150 y un maletín plata, $ 80. Matucana 632. 26-m

COMPRA-VENTA NEGOCIOS

VENDESE RESTAURANT BAR EN buena situación y excelente clientela con un capital de 20 a 25 mil pesos con facilidades de pago. Dirigirse, a la Av. Las Quintas, 66, Santiago. 26-m

SE VENDE COCINERIA, MAESTRANZA 766. M-26

VENDO ALMACEN ABARROTES.— Diez de Julio 454. M-26

VENDO ALMACEN ABARROTES poco capital. Arturo Prat 1602. M-26

POR NO PODERLO ATENDER, vendo negocio, puesto varios. Delicias N.o 3445. 27-m

ASERRADERO DE ALAMOS COMPUESTO, motor, banco automático y bancos partidores vendo, funcionando alrededores Santiago. Casilla 3135 27-m

EXCELENTE OCASION VENDO bodeguita. Franklin 967. 27-m

VENDO FRUTERIA, VERDULERIA con carretela y caballo. San Pablo 2020. 6-m

SE VENDE NEGOCIO ABARROTES, buena situación, O'Higgins 1548. 27-m

HABIENDOSE EXTRAVIADO LA orden N.o 3,463 de las Bodegas Comerciales de don Luis Phillips, con un saldo de 10 barriles y 3 latas de arenques, queda nula por haberse dado el aviso correspondiente. 27-M

SE VENDE PEQUEÑO DESPACHO y puesto de verduras. Buena venta. Poco capital. Eyzaguirre 759. 573-M-27

COMPRO NEGOCITO DE ABARROTES al contado. Santa Rosa 1399. 27-M

VENDO UNO O DOS RESTAURANTS por no poderlos atender. Billa y billar, dos alfombras. Cochrane 797. 26-M

CARNICERIA, CON HABITACIONES compro. Gálvez 1438. 30-m

BOTICA BIEN SITUADA VENDESE, Recoleta 396. 27-m

RESTAURANT Y BAR CERCA DE Estación Central, se vende de ocasión, en $ 6,000. Tratar, en Bandera 172. 26-m

CIGARRERIA: POR NO PODERLA atender su dueño se vende, San Pablo 1030. M-27

LAVANDERIA Y ANEXO, SE VENDE. Delicias 3539. M-29

VENDO COCINERIA CON BASTANTE clientela. Cóndor 1071. M-28

ANIMALES

PERRITAS NUEVAS DOGOS DE Ulm, se vende una pareja, Ñuñoa. Pizarro 1725. 26-M

COMPRO CABALLOS INUTILIZADOS. Chacra San José, final Avenida Holanda, Ñuñoa, 10 a 11 A. M. M-26

SE VENDE UNA VACA. LAUTARO 520. 26-M

VACA MESTIZA, MANSA, DA 21 litros leche, se vende con ternero grande o cambio por otra con ternero chico pagando diferencia. Concepción 963 A. G. A. 27-M

VENDO DOS CABALLOS TIRO SOLO y otro tiro al lado. Martínez Rozas 2324. 27-m

VENDO BONITO CABALLO TIRO sólo, San Diego 482. 26-m

VENDO EXCELENTE CABALLO, nuevo, tordillo, medio percherón, tiro solo. Carretela para carnicería. Pedro Lagos 1222. M-27

PERRITOS NUEVOS DOGGE, DE Ulmer. Se vende una pareja. Ñuñoa, Pizarro 1725. M-27

COMPRO CABALLO TIRO SOLO. Avenida San Luis 1298. M-26

DIVERSOS

IMPRENTA ECHEVERRIA, SAN Diego 1148. Teléfono Inglés 23 (Matadero). Se ejecuta toda clase de trabajos comerciales a los más bajos precios. Agencia de "La Nación". Recibe avisos hasta las 9.30 P. M. En venta: "La Semana Cinematográfica". Ventas de libretas, cuadernos, por mayor y menor. Artículos de escritorio.

IMPRENTA ECHEVERRIA Y LA Agencia de "La Nación" se ha trasladado a San Diego 1233. D-31.

SASTRERIA LA SERENA, AGUSTINAS 826, hace ternos finos con grandes facilidades de pago. M-29

MAESTROS ZAPATEROS: SI QUERÉIS hacer buen calzado lo conseguiréis haciendo vuestras compras en nuestra casa, Bandera 748 y 752, entre San Pablo y Rosas, precios sin competencia, medidas y pesos garantidos, productos A. Magnere y Co., Gili Hermanos. 17-j

SOLDADURA AL OXIGENO. SOLDÁNSE toda clase piezas máquinas, quebradas. Especialidad soldadura aluminio. Durret, Av. Matta 905, frente Chiloé. 29-M

$ 2.50 CIENTO TARJETA VISITA, calle La Bolsa 41. 909-M-28

CON FACILIDADES DE PAGO ENTREGO ternos sobre medida. San Diego 1356 M30

MOISES PEREZ, MARTILLERO.— Ordenes: Morandé 831. M-26

SEÑORA PARA ATENDER NEGOCIO con fianza de $ 500 en efectivo, se necesita, en San Francisco N.o 1836. 28-m

MAMPARA POCO USO Y DIVISION para oficina, vende. Santiago 1341. M-26

$ 143. — TERNOS CORTE ULTIMA novedad, Cooperative Sastrería. Agustinas 877. j-24

PASAJES A LA ARGENTINA, SE venden, datos y referencias en Bandera 682, oficina 1. 27-m

FABRICA DE ARTICULOS DE GOMA, se ejecuta todo trabajo en goma elástica, rodillos, ajustes, bolas de goma y fierro, etc. E. Martínez U., Rosas 2322. 29-m

FELIPA ROJAS DE TAPIA, DESEA saber de su hermana Ana Mercedes Rojas A., que deba encontrarse en casa de don Luis Aguirre Mercado. Dirigirse albergue San Ignacio. M-26

LA POLIZA N.o 27,829 EMITIDA por la Compañía de Seguros sobre la Vida la "Sud América", sobre la vida del suscrito, se ha extraviado y por consiguiente hago constar que no tiene ningún valor para el que la hallase, encontrándose nula para todos los efectos.— Celia F. v. de Ovando. 554-1.o-J

IMPUESTO SOBRE LAS VENTAS, para evitar multa establecida ley vigente, encárgome pago. Consultas grátis.—J. M. Rovira. Estado 91, Oficina 30. Casilla 982. 601-M-27

PENSIONADO PARTICULAR. SAN Diego 932. Mercedes Rojas, Matrona. Recibo pensionistas, curaciones internas, consultas a toda hora, reserva profesional. 4-J

NECESITO A TITO TOLEDO CORNEJO. Campo Marte 284. 26-M

"COMUNIDAD PRELIMINAR DE Calacoto".—El día 27 del presente, se rematará en la Bolsa de Comercio, las acciones que no han sido devueltas o pagadas. 27-M

HABIENDO EXTRAVIADO LA LIBRETA de ahorro de vista N.o 01610, queda nula y sin ningún valor por haberse dado el aviso correspondiente a la administración de la Caja de Ahorros de Santiago. 26-m

PERSONA HONORABLE CON 10 mil pesos necesítase como socio. Empresa instalada que dará el cincuenta por ciento. Dirigirse por carta, dando domicilio y hora a Casilla 4005. 27-m

$ 2 "MERCADERIAS MULTIPLES" Interesa a Ud. el prospecto de esta sorprendente oferta. Morandé 466. Oficina 8. M-26

TENGO ENCARGO DE COLOCAR, en primeras hipotecas, $ 50,000 a tres años plazo, y $ 6,000 y $ 50,000 a un año. Marambio Montt. Galería Alessandri 25-A. M-26

SOLDADURAS AL OXIGENO. TRABAJOS garantidos. Vicuña Mackenna 386. M-30

BODEGA SAN CARLOS, EXPOSICIÓN 86, ofrece al más bajo precio: papas de guarda, clase superior, sacos de 100 y 50 kilos; carbón espino frejoles nuevos, maíz trigo, etc. Desde un saco y por partidas. M-26

AL RUEDERO ISMAEL TAPIA NECESITA Ubilla en San Bernardo. Freire 193. 26-M

¡¡ESTRIBEROS!!—LLEGO MADERA de quillay para estribos. San Francisco 697. M-20

DESEO SABER PARADERO DE mi madre Salomé González, su hija, Angela Gómez. San Diego 734. M-27

CASILLERO 20 CAJONES PARA garage 60 pesos, vendo. Aldunate 1177. M-26

MARISCOS FRESCOS, DESDE HOY encontrará usted de todas clases y a precios muy convenientes. Franklin 1165. M-26

GOTERAS, ARREGLOS DE TECHOS, albañilería, refacciones. Cochrane 1415, Recabal. M-26

AL PRECIO FIJO, AHUMADA 51-57. m-26

INSTRUCCION

ST. JOHN WOOD, PROFESOR DE inglés, clases en casa y a domicilio. Horas: 9 a 12, 2 a 5. Lira 287. M-31

CONTADOR: PREPARO EN UN mes. Pídase prospecto. Profesor Villarreal. Morandé 450. M-28

SEÑORITA TAQUIGRAFA DA CLASES domicilio; enseñanza rápida. C. P., Casilla 5029, presente. 361-M-26

¡OJO! ESCUELA NACIONAL DE Masajistas. Pídanse prospectos. Diplomas válidos. Facilidades. Cursos económicos diurnos, nocturnos, por correspondencia. Director: Profesor Díaz Gascogne. Estado 363. M-27

POR $ 3 MENSUALES SE ENSEÑA a escribir a máquina y se hacen copias. Brasil 744. 29-m

INGLES EN DOS MESES, GARANTIZADO. Escriba profesor experimentado, diplomado Londres, América. Casilla 1250. 27-m

SEÑORITAS: COMERCIO, HUMANIDADES, enseñanza por profesoras del Estado. Contabilidad comercial, agrícola o bancaria aritmética comercial, castellano, redacción mercantil, francés, inglés, taquigrafía escritura máquina, legislación comercial, caligrafía moral, enseñase por $ 35 y 20 mensuales, según curso, todos ramos. Instituto Mercantil. Estado 239. M-27

HOTELES Y PENSIONES

ARRIENDO PIEZA CON PENSION. Cochrane 196. 30-m

EN CASA DE RESPETO SE DA pensión a personas honorables. Se reciben también pensionistas de mesa. Nataniel 135. 812-M-28

CASA FAMILIA HONORABLE, honrada, ofrece pensión piezas asoleadas, cerca Alameda. Curicó 204. m-31

PENSION PIEZAS AMUEBLADAS, 90. Rosas 1066. 552-26-M

ARRIENDO DEPARTAMENTO O piezas, balcón calle, con pensión a caballero o matrimonio, sin niños. Catedral 2471. 27-M

CASA HONORABLE ARRIENDA piezas con sin pensión, Brasil 44. 551-27-M

EXTRANJERO NECESITA PIEZA con pensión y para pieza para depósito. Casilla N.o 2359. M-26

FAMILIA HONORABLE OFRECE pensión piezas asoleadas, balcón calle, cerca Alameda, Curicó 204. 2-j

SE ARRIENDAN PIEZAS CON pensión. San Francisco 367. 2-j

ARRIENDO PIEZA CON PENSION balcón calle. Matrimonio o dos jóvenes. Prat 579. 30-m

PIEZA CON PENSION EN CASA de familia honorable se arrienda. Freire 665. 27-m

MAGNIFICA PENSION, PIEZA CON o sin muebles, desde noventa pesos. Maestranza 242. M-27

EN CASA DE FAMILIA, ARRIENDASE una pieza con o sin muebles y con pensión. Bueras 180 altos. M-27

PIEZAS Y PENSION. SALAS 232.

PENSION CON PIEZA, DESDE 100 pesos mensual. Recibo pasajeros de provincia. Precios módicos. Delicias 2832. M-27

MATRIMONIO SOLO NECESITA departamento con pensión en casa de respeto. Escribir: Casilla 4629. 27-M

DOY PENSION PARTICULAR DE mesa. Avenida Matta 1175, entre Gálvez y San Diego. M-30

ARRIENDO PIEZA CON O SIN pensión. Moneda 815. 843-M-28

PENSION RESPETABLE. — ROSAS 1046. m-31

OBJETOS Y ANIMALES PERDIDOS

SE RUEGA A LA PERSONA QUE haya encontrado un aro con brillantes, devolverlo; que se le gratificará con el valor que cuesta el aro, a Independencia 329. m-26

LLAVES PERDIDAS.— SE DARA buena gratificación a quien entregue un llavero perdido en el centro, a Santo Domingo 1312. 26-M

GRATIFICACION DARASE A quien devuelva cruz brillantes y perlas perdida el Martes de 7 a 8 P. M. en Agustinas y Ahumada, hasta Huérfanos. Calle Manuel Montt 2430. 26-m

CARTA PERDIDA EN CALLE, ruégase entregar en Morandé 53. 26-m

BUSCAN OCUPACION

CONTADOR, DISPONIENDO ALGUNAS horas libres, ofrécese comercio minorista. Casilla 7526. M-27

CERRAJEROS. — JOVEN CON mucha práctica se ofrece para dirigir plantel de esta industria en cualquier punto del país, conoce bien el trabajo y dibujo, dirigirse únicamente por carta, a L. M. C. —Brasil 2. 26-m

JOVEN CON EXCELENTES REFERENCIAS, buena letra, escritura a máquina, contabilidad, se ofrece para puesto de porvenir. Dirigirse, J. L. M. Santa Filomena 284. 26-m

JOVEN ESPAÑOL SIN PRETENSIONES competente en el ramo de agencia. Buenos informes. Progreso 1771. E. Plaza. 27-m

AVICULTOR CIENTIFICO, ECONOMÍA absoluta, máxima producción y maravillosa constitución gamética ofrécese. Avicultor. Correo Central. 26-m

JOVEN SIN PRETENSIONES DESEA cualquier ocupación, mozo, portero, o asistente. E. G. M. Casilla 81-D 27-m

GRATIFICARE 100 PESOS QUIEN consígame ocupación telegrafista oído, cualquier lugar, amplios certificados. Dardignac 199. M-27

OFREZCOME COMO MECANICO para manejar instalaciones de vapor y motores de combustión interna; tengo buenos certificados y además no tengo vicios. — L. M. T., Correo N.o 2.

SE OFRECE SEÑORITA INDEPENDIENTE, joven y educada, ocupación honorable. Santa Rosa 1593. M-28

SE OFRECE AMA PRIMERIZA PARA guagua a media leche. San Diego 1330. Pieza 17. M-20

AL COMERCIO. CONTADOR LARGA práctica, ofrécese. Dirigirse: Santander. Catedral 1867. Casilla 2564. 561-27-M

OFREZCOME COMO MECANICO para manejar instalaciones de vapor y motores de combustión interna; tengo buenos certificados y además no tengo vicios. — Z. V. T. Correo N.o 2. M-26

OFREZCO MIS SERVICIOS MECANICO recibido, con largos años práctica en máquinas agrícolas e industria. Dirección: Viel 1888, casa 3. M-26

SEÑORITA SE OFRECE PARA OFICINA. Escritura a máquina e inglés. —E. C. R.—Huérfanos 2992. 27-M

OFRECEN OCUPACION

SE NECESITAN VEINTE OPERARIOS para calzado, estaquillado. Botería La Sin Rival. — Ortúzar 775. Melipilla. 28-m

JOVENES ACTIVOS 15 A 18 AÑOS para venta artículos fácil colocación necesito. Exposición 372. 355-M-26

NECESITASE AVICULTOR COMPETENTE para dirigir criadero. Prefiérese japonés. Inútil presentarse sin buenas recomendaciones. Dirigirse por Correo a V. G., Casilla 2154 acompañando copia de certificados. 272-M-26

PELUQUERO COMPETENTE CON herramientas, 60 pesos semanales. Alameda 54. 26-m

NECESITO AYUDANTE CORTADOR calzado, Andes 3149. M-27

NECESITO ARMADORES CALZADO señora, Andes 3149. 27-m

PELUQUERO NECESITO, URGENTE, San Pablo 2117. m-27

NECESITASE TAPICERO COMPETENTE, San Diego 482. m-26

NECESITO SIRVIENTE CON NIÑO, para todo servicio, casa dos personas. San Martín 239. 26-M

NECESITO UNA PERSONA PARA establo, sepa ordeñar. Rancagua 275.

TINTORERO, QUE SEPA COMBINAR tintas, necesito, para fuera de la ciudad. Ecuador 3453. 28-M

NECESITO PULIDOR PARA METAL. Juan Miranda 1074. M-26

NECESITO OFICIAL COMPOSTURERO, zapatero. Cóndor 1136. 577-M-26

NECESITANSE DOS MAESTROS de escobas. Fermín Vivaceta 400. M-26

ARMADORES Y APARADORES necesitamos. Nueva Valdés 927. 27-M

NIÑO DE 18 A 20 AÑOS, NECESITO con recomendación. Chiloé 1786. 26-M

EMPLEADO PARA AGENCIA JOVEN de 18 a 20 años, con recomendación, se necesita en La Santa Rosa. Delicias 3061. 27-M

NECESITO UN JOYERO. SAMA 1173 M-26

PELUQUERO NECESITO, PARA Sábado y Domingo. Maestranza 425. 606-M-27

MUCHACHO REPARTIR VIANDAS necesito. Alonso Ovalle 1140. 610-M-27

NECESITASE UN CUIDADOR PARA atender a un enfermo; se prefiere sea italiano. San Pablo 1401. 758-M-26

PELUQUERO DE FIRME NECESITO, doy garantías. Avenida Larraín No. 5643, Ñuñoa. 759-M-29

CORREDOR DE COMERCIO DE TODA habilidad y superior presencia, acostumbrado a tratar con los mejores comerciantes, se necesita. Sueldo $ 15 diario y comisiones; trabajo permanente. Presentarse solamente de 1 a 2, o de 5.30 a 6.30 de la tarde a señor Lambert, Av. Brasil 528. 763-M-27

NIÑO PARA ASEO Y CUIDADO OFICINA necesito. Rosas 1851. 765-M-28

HOJALATEROS SE NECESITAN. Villavicencio 342. 775-J-4

NECESITANSE 20 PLANTILLEROS Jotabeche 177. 777-B-26

NECESITO UN ESCOBILLONERO para hacerse cargo de una fábrica. Cuevas 1384. 784-M-26

PELUQUERO NECESITO URGENTE, Peluquería Española. San Diego 214. 783-M-26

NECESITO SIRVIENTE DE MANO San Isidro 224. 29-m

CUIDADORA DE NIÑOS NECESITO. San Diego 105. M-27

$ 500 Y MAS GANARA EN POCOS días persona relacionada con el personal de la Tracción Eléctrica, en fácil corretaje de oferta de extraordinaria demanda. Edificio Ariztía 7.o piso, Oficina 13. Hoy, de 9 a 12. Nota: Se necesitan agentes activos de ambos sexos. (Depósito mínimo $ 1). M-26

TINTORERO, QUE SEPA COMBINAR tintas para dirigir una tintorería nueva, en Rancagua, y partiendo utilidades. Tratar: Ecuador 3452. M-27

CAJISTA DISTRIBUIDOR DE REMIENDOS, competente, se necesita, Curicó 70. M-26

NECESITO CARPINTEROS DE banco. Catedral 2856. M-26

PELUQUERO COMPETENTE NECESITO. Chacabuco 685. M-26

ZAPATEROS, 10 NECESITO. CHACABUCO 50. M-26

JOVEN QUE HAYA ESTADO EN carnicerías, que sepa algo cortar. Prefiero soltero. Mapocho 3366. M-26

HERRERO CARROCERO COMPETENTE necesita urgente. San Bernardo. Freire 193. 26-M

VENDEDOR FRUTOS DEL PAIS, con clientela, necesito. Huérfanos 1235. Oficina 3, de 4 a 5, hoy. M-26

NIÑO DE TRABAJO RECOMENDADO, para abarrotes, necesito. San Diego 2016. M-26

ARMADORES CALZADO NIÑO Y aparadoras, urgente. San Diego 1877. M-27

NECESITO REPARTIDOR DE DULCES, con carnet. Dávila 1004. M-27

NIÑO 12-14 AÑOS, NECESITO PARA almacén. Gálvez 1300. M-26

¿SERVIDUMBRE, NECESITA? PIDALA hoy mismo, a la más acreditada y concurrida oficina empleo "La Rápida", Gálvez 106. 851-M-26

MATRIMONIO SIN FAMILIA, EL hortelano, élla para atender crianza aves, se necesita, Madrid 855, de 1 a 2 P. M. 830-M-27

MATRIMONIO: EL JARDINERO Y ella lavandera, para quinta cerca de Santiago, con buenas recomendaciones, se necesita. Manuel Rodríguez No. 355; de 1 a 3. 617-M-27

NECESITO TRES EMPLEADAS, Mercado Central 50. 26-m

SIRVIENTA DE MANO, DE 40 A 50 años, ágil, se necesita. Providencia. Fábrica de Cerveza carro 27.

NIÑA PARA LAS PIEZAS, NECESITO, buenos informes. Catedral 2395. 27-M

SE NECESITAN: CIGARRERAS, empaquetadoras y estampilladoras. Niñas con y sin experiencia. Buenos jornales. Arturo Prat 1408. 353-M-24

BORDADORA A MANO, DIBUJANTE. Balmaceda 775. M-28

NECESITO EMPLEADA COCINA. Calle Victorino Lastarria 50. M-26

EMPLEADA RECOMENDADA PARA cuidar guagua, se necesita en Bandera 736, casa N.o 5. Presentarse de 2 a 4. M-26

NIÑA PARA EL SERVICIO NECESITO. Buen sueldo. San Francisco 697. M-26

COSTURERAS COMPETENTES NECESITA fábrica ropa blanca, Santo Domingo 1040. M-26

EMPLEADA JOVEN QUE ENTIENDA la cocina se necesita en Santo Domingo 1845. 26-m

NIÑA PARA AYUDAR QUEHACERES de casa se necesita. Santo Domingo 2399. 27-m

NIÑERA SE NECESITA, SOTOMAYOR 531. 27-m

SE NECESITA EMPLEADA PARA la cocina, Marcoleta 39. 27-M

EMPLEADA TODO SERVICIO NECESITA matrimonio extranjero solo. Agustinas 2007. 26-M

CUIDADORA NIÑO, CUATRO AÑOS, que sepa coser. Catedral 1433. 602-M-26

FRANCESA O INGLESA REGULAR edad, para cuidar niñitas y cuidado casa. San Diego 1440. 27-M

EMPLEADA PARA CUIDAR GUAGUA, buenas recomendaciones, necesito. Ejército 92. 608-M-26

EMPLEADA PARA LA COCINA, SIN niños, para poca familia. Argomedo No. 411. 612-M-27

NIÑA DE 15 AÑOS NECESITASE para la mano. Jorge Elder, Compañía 2876, casa T. 616-M-28

SE NECESITA UNA NIÑA PARA ayudar quehaceres de casa. Eyzaguirre No. 1072. 749-M-26

EMPLEADA PARA LA MANO NECESITO recomendada. Recoleta 882. 760-M-28

SEÑORITA QUE ESCRIBA RAPIDAMENTE a máquina necesito. Teatinos 86. 768-M-26

SIRVIENTE TODO SERVICIO NECESITO. Matucana 6. 774-M-27

COSTURERA QUE SEPA CORTAR ropa de niños se necesita, casa de familia. Herrera 551. 781-M-27

NECESITO JOVENCITA INDEPENDIENTE, ayudar quehaceres casa, aprender profesión. Chacabuco 50 A. 28-m

SE NECESITA UNA BUENA OFICIALA sastre. Delicias 948. M-26

AYUDANTA DE COCINA NECESITO, Bellavista 479, Panadería. M-27

DEPENDIENTA NECESITO, PANADERIA Francesa, Recoleta 548. M-27

VESTONERAS, CHALEQUERA pantalonera, necesítase. Chacabuco 97. M-27

CHACABUCO 135, LAVANDERIA, se necesita una aplanchadora de camisas y postizos, que aplanche con plancha eléctrica. 26-M

NECESITO JOVENCITA INDEPENDIENTE para quehaceres casa, aprender profesión. Chacabuco 50 A. 28-M

SE NECESITA UNA SEÑORA SOLA honorable para atender casa de un caballero. Dirigirse: A. C., Correo 2. 26-M

NECESITO EMPLEADA PARA LAS mesas. Delicias 3448. 27-M

AYUDANTE VESTONERA NECESITASE. V. Mackenna 1080. M-20

NECESITASE SIRVIENTE DE MANO en Miraflores 653. 853-M-26

COCINERA Y NIÑERA, NECESITO. Agustinas 2918, de 2 a 4 P. M. 26-M

COCINERA SE NECESITA, PUERTAS adentro. San Diego 1477. 26-M

COCINERA NECESITO. AGUSTINAS 1954. 357-M-28

COCINERA BUENA NECESITO. buen sueldo. San Pablo 1440. 24-M

COCINERA NECESITO CON RECOMENDACIÓN. Chiloé 1786. 26-M

COCINERA NECESITO, CON RECOMENDACIONES. Parque Cousiño Panorama. 26-m

COCINERA JOVEN, SE NECESITA una para dos personas. García Reyes 777. M-28

COCINERA FORMAL PARA POCA familia, y chiquilla cuidar guagua necesito. García Reyes 90. M-26

COCINERA, BUENAS RECOMENDACIONES, se necesita en Moneda 1816. 27-M

COCINERA CON RECOMENDACIONES, necesito urgente. Avenida Los Leones 350. M-26

OPORTUNIDADES PARA FAMILIAS

"THE JERSEY" FABRICA DE TEJIDOS, San Diego 156, sucursal 21 de Mayo 607. Julio-24

"THE JERSEY" RECIBIO SURTIDO lanas para tejer a máquina; venta por kilos. Agujas para máquina. M-29

"THE JERSEY" CHOMBAS, PALETOES, Ternitos, Vestidos, Chales, Refajos, Polainas, etc. Principia rebaja de precios. M-29

JERSEY, CHOMPAS, PALETOES. Trajes lana, lindos colores, vende por mensualidades, precio de contado. San Ignacio 1551. Ahumada. Pasaje Toro 5. 526-1.o-J

ANILINAS "AGUILA" PARA TEÑIR lanas y sedas, son las mejores para familias. Precio $ 1.50 paquete con instrucciones. Pasaje Matte 40. m-26

"THE JERSEY" FABRICA TEJIDOS, San Diego 156. Sucursal: 21 de Mayo 607. 24-J

ABRIGOS, TRAJES SASTRE, BATAS. Poco uso. Recoleta 138 (frente Dardignac). 562-27-M

RICOS VESTIDOS SEDA TEATRO, bailes; abrigos, sombreros, realizo. Riquelme 630. 619-M-30

CURTO, TRANSFORMO, LIMPIO pieles. Embalsamo pájaros, animales. Olivos 950. 26-m

NO MAS DUDOSOS CLUBS, CONTRATOS semanales, etc. "La Porteña" tienda, sastrería, Cochrane 395, fundada 1883, entrega luego lo que necesite. Precios bajos. Todo buena clase, legítimo, pagándolo con facilidades que más acomode. Hay: casimires ingleses, franceses, ropa hecha, sobre medida, calzado, sombreros, paraguas, lienzos, sargas, gabardinas, terciopelo lana, catres, colchones, sillas, etc. m-26

RIQUISIMO ABRIGO DE PIELES recién traído de París, se vende de verdadera ocasión. San Antonio 65. M-28

ATENCION! TIÑENSE TERNOS, vestidos, desde $ 7. San Diego 211, San Pablo 2207. M-26

VENDO 150 METROS CINTAS ANCHAS de fantasía, cantidad adornos sombrería. Chacabuco 860. 26-M

ABRIGOS, PARA SEÑORAS, EN rico casimir desde $ 75, de terciopelo, lana, extra-fino, desde $ 125, Ahumada 51-57. m-26

ABRIGUITOS PARA NIÑOS, EN paño, casimir y terciopelo de lana desde $ 40. Ahumada 51-57. m-26

TRAJECITOS PARA NIÑA, EN moletón, muy grueso; hechuras variadas, desde $ 14. Ahumada 51-57. m-26

TRAJECITOS PARA NIÑOS EN casimir, varias clases, desde $ 15.80 Ahumada 51-57. m-26

SOBRETODOS NIÑO DESDE $ 40; jockeys finos, desde $ 3.90. Ahumada 51-57. m-26

LIBROS Y ESTAMPILLAS

LEY TIMBRES Y ESTAMPILLAS afecta todo negocio, carnicerías, verdulerías, paqueterías, encargado diligencias a E. Quezada Cochrane 841. 27-m

$ 5 EL MARAVILLOSO LIBRO TITULADO "Los prodigios del Santísimo Cristo de la Agonía de Limpias". Pasaje Matte 40. m-26

MAQUINARIAS

CLASIFICADORA DE PAPAS DIFERENTES tipos vende Huérfanos 2448. 26-m

DESCLARINCILLADORAS OFRECE Ulrico Looser. Cumming 861. 30-m

MAQUINA DE ESCRIBIR UNDERWOOD N.o 5, se vende en Providencia 2836, carro 27. M-27

MOTOR ELECTRICO, DE 4 HP., SE vende de ocasión. San Pablo 1078. 369-M-26

NECESITO MOTOR ELECTRICO A. E. G., de 11 HP. dirigirse a Casilla 3126. M-26

MAQUINA DE ESCRIBIR, MAQUINA de sumar, máquina Singer pie y mano y victrola Victor, nuevas, ocasión, vendo. San Francisco 281. 27-M

VENDO MOTOR ELECTRICO EN perfecto estado, 1 1|2 HP. Santa Elena 1455. 466-M-26

MAQUINA DE LAVAR Y ESTRUJADORA, vendo. Manzano 259. 26-M

SE VENDEN: UN MOTOR A BENCINA 3 PS., una máquina de cambuchos nueva. Transmisiones y poleas. Datos, Bulnes 86. 26-m

MAQUINA OJALADORA DE PAÑO, 23-19, sin uso, vendo, Nataniel 166. M-27

COMPRO MOTOR ELECTRICO DE 3 caballos. Datos: Casilla 475. 26-M

CLASIFICADORAS DE PAPA DIFERENTES tipos, vende, Huérfanos 2448. M-26

SEMBRADORA DESPARRAMADORA con anexo para trébol, casi nueva, vende, Huérfanos 2448. M-26

BANCO LAMPEADOR Y PARTIDOR, nuevos, camarón para trozos, vende, Huérfanos 2448. 27-M

ARADOS, RASTRAS, CULTIVADORES diferentes tipos, vende, Huérfanos 2448. 29-M

TAQUIMETRO BREITHANPT, Otro Froughton, 2 Simms, 4 pulgadas centesimal, muy poco uso, tela calcar inglesa, reglas de cálculo, vendo. A. Unión, Bilbao 67, de 9 a 11. 27-m

VENDO MAQUINA DE BIOGRAFO en perfecto estado. Verla Viernes y Sábado de 11 a 11 3|4 y de 5 a 6 1|2 en Bandera 657. M-27

MOTOR A GAS POBRE PROSSLEY de 100 HP. instalado con planta generadora y todos sus anexos, en perfecto estado, se vende de ocasión. Dirigirse: G. H., Echaurren 590. M-28

MOTOR ELECTRICO 3 HP., PERFECTO estado, vendo. Sotomayor 32. M-28

MATERIAL DE CONSTRUCCION

LINGUE, RAULI, LAUREL, ALAMO, muy secos, especial para mueblistas y toneleros, precios muy bajos. "La Santiago", Erasmo Escala 2967. Esquina Maipú. J-2

VENDO TEJAS, LADRILLOS, Adobes, Artesanos 937. 27-m

VENDO ZINC GALVANIZADO, PRIMER uso, Tratar Av. Seminario número 106. M-26

VENDESE PUERTAS, VENTANAS y mamparas usadas. Santo Domingo 1373. M-26

¡OJO! PUERTA MAMPARA DE VIDRIO, dos hojas, $ 40. Independencia 361. M-26

PRODUCTORES DE MADERAS, compro 400 tijerales álamo de 4 x 4, 160 viguetas, 6 varas, 40 vigas, 400 tablas álamo 3|4, 200 de pulgada, 800 tapas. Buena clase, puestas Santiago. Precio, detalles, casilla 971. 27-m

COMPRO PLANCHAS ZINC O FIERRO cualquier cantidad. Esmeralda 673. 29-m

VENDO PUERTAS PARA GARAGE, Dardignac 199. M-27

MEDICINA

NERVIOSOS, NEURASTENICOS, cansancio cerebral, insomnios, impotencia. Gran remedio "Cerebrol". — Daube. Boticas. 226-14-Junio

INYECCIONES INTRAVENOSAS toda especie. Neosalvarsan. Molina No. 148-A. M-30

Dr. CASASBELLAS, MEDICINA interna. Rayos X. Consultas: 3 1|2 a 5. Santo Domingo 1716. 181-M-30

LLEGARON IRRIGADORES Y bolsas de goma para agua caliente. Pasaje Matte 40. m-26

$ 30 APARATOS PARA CORREGIR narices defectuosas sin operación quirúrgica. Casilla 3245. m-26

$ 2 EXTERMINADOR INSTANTANEO de insectos: moscas, pulgas, chinches y cucarachas; fácil y limpio. Pasaje Matte 40. m-26

$ 20 POLVOS COZA CONTRA LA embriaguez. Pasaje Matte 40. m-26

$ 15 DEPILATORIO ESPAÑA, LO mejor que se produce. Pasaje Matte 40. m-26

$ 15 CREMA NATURAL PARA Quitar arrugas y rellenar partes hundidas, cuello y cutis. Pasaje Matte 40. m-26

LIMONEROS, NARANJOS Y LIMAS, con frutos, ingertos 1 a 3 años, ofrece Criadero Corrial San Pablo 1140, al llegar Bandera. 26-m

VENEREAS, GENITO-URINARIAS, sífilis, gonorrea, afecciones prostáticas, impotencia aunque crónica, en ambos sexos, garantizamos curación radical, rápida, económica con los preparados farmacéuticos "Blenrrol", y "Sifilina", Trucios, procedimiento científico moderno, infalible informes gratuitos sobre su uso, precio, etc., diariamente de 8 A. M. a 7 P. M. Santo Domingo 849, o Casilla 4701. 26-m

FABRICA DIENTES FIJOS. CINCO pesos dentaduras; veinte pesos, extracciones sin dolor, garantizado. Médico dentista especialista. Catedral 1467. 831-M-26

MUEBLES

AMOBLADO DORMITORIO, ESTILO inglés, vendo baratísimo. Nataniel 712. M-31

MENAJE CASA COMPRO, COMPLETO o piezas sueltas; muebles antiguos, piano, salón, comedor, dormitorio. Pago buenos precios contado. Casilla 3056. 30-m

VENDO RICO PIANO MAQUINARIA metálica, $ 1,000; amoblado salón, espejo grande, $ 70; alfombrado centro, $ 60; escritorio, $ 60; estante libros, amueblado cuero, $ 160; ropero espejo, $ 100; peinador, $ 75; catres, aparador tres cuerpos, estilo inglés, lunas cortadas, trinche, mesa, seis sillas, $ 480; amueblado dormitorio, estilo inglés, lonas cortadas, vidrios vitreaox bronce, mármoles planos, $ 500; infinidad ricos muebles, Santo Domingo 2222. 30-m

$ 1,200 VENDO PIANO ALEMAN. Brasil 475. M-26

VENDO MUEBLES COMEDOR. CHILOÉ 1565. 813-M-27

PIANO DE COLA ERARD, MIL pesos. Autopiano Howard, dos mil quinientos, vendo. Tratar: V. Mackenna N.o 624. 28-M

VENDO CATRE BRONCE MATRIMONIO. Moneda 3147. 28-M

TOMO ARRIENDO, O COMPRO buen piano con facilidades pago. Familia honorable. San Diego 360. 26-m

AMOBLADO CHESTERFIELD, DE ocasión, véndese, Agustinas 2449. 833-M-26

UNA MESA DE CORREDERA Y otros muebles véndense de ocasión. Londres 1071. Por Av. Matta entre Carmen y Lira. M-26

VENDO MUEBLES, MESAS, MOSTRADORES útiles filarmónica. Nataniel 2024. M-27

VENDO MUEBLES BARATISIMOS. Salas 232. M-26

CATRES, ESTANTE LIBROS, SILLAS comedor, vidriera grande, para puerta de almacén, vendo cualquier precio. Delicias 2816. M-26

VENDO SEIS SILLAS TORNILLO, estilo Viena, baratísimo. León Prado 485. M-26

POR VIAJE REALIZO: DORMITORIO inglés, catres, colchón, cuna bronce, cocina gas, sillas. Prat 240. m-26

MUEBLES FINOS CON MADERAS nacionales y extranjeras, precios módicos. La London, Arturo Prat 353. m-26

PROPUESTAS

DIRECCION DE OBRAS PUBLICAS. — Postérgase hasta el 8 de Junio próximo la apertura de las propuestas del ferrocarril de Pedegua a Petorca, las que se abrirán a las 3 P. M. en la sala del Director General de Obras Públicas.— Santiago, 23 de Mayo de 1921. — El Secretario General. J-4

DIRECCION DE OBRAS PUBLICAS. — Pídense nuevas propuestas públicas para la terminación del Canal del Maule las que se abrirán el día 31 del presente, a las 3 P. M., en la Sala de Despacho del señor Director General. Bases y demás antecedentes pueden consultarse en la Inspección General de Regadío, Bandera 46, Santiago, 14 de Mayo de 1921. — El Secretario General. J-13

DIRECCION DE OBRAS PUBLICAS.—Se piden propuestas públicas para la construcción del alcantarillado, de las obras de mejoramiento del agua potable de Talcahuano y para el suministro de los materiales de fundición necesarios para ellas. Estas propuestas se abrirán el 30 de Junio de 1921, a las 3 P. M., en la Inspección General de Hidráulica, donde pueden consultarse las bases y demás antecedentes.—Santiago, 11 de Mayo de 1921.—El secretario general. J-10

DIRECCION DE OBRAS PUBLICAS. — Pídense propuestas públicas para ejecutar las obras complementarias de la Escuela "Salvador Sanfuentes" ubicada en la calle de Catedral de esta ciudad, las que se abrirán el Martes 31 del presente, a las 3 P. M., en la Inspección de Arquitectura, donde los interesados pueden consultar los antecedentes. Santiago, 16 de Mayo de 1921. — El Secretario General. M-31

PROFESIONES E INDUSTRIAS

ZURCIDOS INVISIBLES, NOTABLE zurcidor japonés. Especialista único. Especialidad en viraduras, composturas, transformaciones. Son perfectas. San Diego 228. Teléfono inglés 5046. Jun.-2

GRAN TALLER DE SASTRERIA, moda, moldes, transformaciones, viraduras, zurcidos invisibles. Prat 602. M-26

SASTRERIA BELGA SAN DIEGO 31, Cuenta con especialistas para zurcidos invisibles, viraciones y transformaciones, 26-m

CONTADOR COMPETENTE OFRECE llevar contabilidades desde $ 30, mensuales. Balances, Inventarios, precio convencional. Dardignac 512. 26-m

ZURCIDOS INVISIBLES, ESPECIALIDAD virar trajes caballeros. Cóndor 1158. M-31

ZURCIDOS INVISIBLES. VIRO sobretodos, ternos. Nueva York 86, esquina Ahumada y Moneda. 414-M-28

DIBUJANTE SOLICITA: COPIAS Y ampliaciones, planos, calcos tela, curvas nivel, cálculos taquimétricos. Dibujante, casilla 3180. 26-m

WENCESLAO VILLAR G., CONTADOR Cochrane 434. Casilla 3222. Teléfono Inglés 145, Parque. Sin compromisos pídale datos. M-28

COBRANZAS DIFICILES, JUICIOS civiles, criminales etc., consulte al abogado Jaramillo Arteaga, en Santo Domingo 849. Anticipa fondos; consultas gratuitas. M-26

COMPONGO MAQUINAS DE COSER a domicilio, a precios muy bajos. Delicias 3540. 26-M

CARPINTERO, HAGO COMPONGO muebles, atiendo a domicilio. Facilidad pago. Diez de Junio 385. M-27

PROPIEDADES

TOMO EN ARRIENDO GRAN FUNDO de quinientas a mil cuadras, bien regadas, entre Santiago y San Fernando, ojalá estación ferrocarril mismo fundo. Ofertas: a F. Z. Correo Central. Casilla 2231. 564-29-M

$ 7,500, VERA 514 (Recoleta) SE vende casa, cuatro piezas dependencias. Tratar, Lillo 507. 27-m

ESPLENDIDA PROPIEDAD RENTA, vendo, Lira, segunda cuadra, con frente Jofré. Tratar: Pablo Sánchez, de 9 y media a 10 y media y 4 a 5. Morandé 291. 27-m

SE VENDE LA PROPIEDAD DE renta de Dardignac 274-278. Tratar en la misma. 771-M-26

$ 4,500 VENDO QUINTITA PLANTADA, barrio Independencia, Guanaco: tres piezas, entrada y galpón para carretela. Casilla 183, Central. 779-M-26

VENDO O PERMUTO POR PROPIEDAD antigua acreditada Imprenta y Encuadernación "La Tracción", San Pablo 1401, por no poderla atender, por enfermedad de su dueño. 26-m

$ 65,000 CASA CHICA CENTRALISIMA, vendo, tratar, Ejército 92. 26-m

COMPRO CASITA CHICA, ALCANTARILLADO, cerca de carro. Conferencia 1425.

VENDO 4 SITIOS JUNTO, 2,500 con facilidades. Las Cisterna, Conferencia 1425. 26-m

$ 115,000 VENDO CHACRA MUY productiva, grandes facilidades de pago, poca distancia de ésta. Más datos, Morandé 291. Oficina 2.

VARIAS ORDENES DE VENTA DE buenos fundos, carros y propiedades de venta. Morandé 291. Oficina 2. 28-m

CASA HASTA $ 30,000, COMPRO, al contado. Dirigirse, Vergara 671. 28-m

$ 11,000 AV. SALVADOR, SITIO UN paso Irarrázaval, esquina. Mide 30 por 70 metros. Jorge Cristi. Catedral 1109.

CON URGENCIA TENGO ENCARGO de comprar casa en calle Nueva de Valdés, valor hasta $ 28,000 al contado. Negocio inmediato. Jorge Cristi. Catedral 1109. M-26

VENDO BARATO FACILIDADES de pago terreno, espléndida situación, en Población Vergara, Casilla 1069 Valparaíso.

PROPIEDAD INDUSTRIAL COMERCIAL, ocasión única. $ 17,000, 28 metros frente4 Avenida Matta, esquina Nataniel. Datos: V. Mackenna 1080. M-20

$ 12,000 CASITA CALLE LONDRES, un paso Matta, 4 habitaciones, servicios, patio, alcantarillado, gas y electricidad. Produce $ 120. —Jorge Cristi. Catedral 1109. m-26

$ 24,000 LIRA, ANTES DIEZ DE Julio, 6 habitaciones, 2 servicios, patio y gas. — Jorge Cristi. Catedral 1109. m-26

$ 32,000 MARTINEZ DE ROZAS, próxima Libertad, perfecto estado, 7 habitaciones, 4 servicios, 2 patios, parrón, arboleda, gas y electricidad. mide 11 por 45 metros. — Jorge Cristi, Catedral 1109. m-26

$ 17,000 OLIVOS, UNA CUADRA Recoleta, 5 habitaciones, 2 servicio, 2 patios, y gas. Mide 8 por 30 metros. — Jorge Cristi. Catedral 1109. 26-m

$ 19,000 SAN ISIDRO, PASADO Matta, 5 habitaciones, servicios, gran quinta frutal y luz eléctrica. Mide 21 por 50 metros. — Jorge Cristi. Catedral 1109. m-26

$ 43,000 UNION AMERICANA, 3 cuadras Delicias, 9 habitaciones, 2 servicio, 2 patios mosaico, y gas. Mide 15 por 35 metros. Se permuta por propiedad barrio. San Diego. — —Jorge Cristi. — Catedral 1109. m-26

COMPRO CASA CENTRAL VALOR hasta $ 50,000, pago al contado. Negocio inmediato. — Jorge Cristi. Catedral 1109. m-26

TENGO ORDEN DE COMPRA sa valor hasta $ 20,000, de Reyes a Matucana, San Pablo pocho. Pago al contado. Negoc pido. — Jorge Cristi. Catedr

CASAS CENTRALES DE VA hasta $ 60,000, y con renta $ 100,000, tengo orden de varias para satisfacer pedid gentes. Negocios rápidos. O Jorge Cristi. Catedral 1109.

REMATES

GRAN REMATE PUBLICO DEL macén abarrotes surtido, dencia 107, esquina Artesa Mañana, de 10 a 12 y de 2 Hay: gran surtido en abarr conservas en general, cocoa de varias marcas, artículos torio y paquetería, cajones tas, loza y vidrio, mantequilla sa, manteca, sacos nueces carbón; sal y frutos del país dos; cola, barricas arenques 500 kilos, balanzas Howe, grande teléfono, depósito patentado, cortina calle caja torio, vidrieras, armazones, dores, e innumerables otros los a la vista. — S. Vargas me, martillero. Brasil 230.

ROPA HECHA

ROPERIA MANUEL RODR esquina San Pablo, ofrece ratura gran surtido de casimires extranjeros, corte da, todo baratísimo, desin

SOBRETODOS ABRIGAD flamantes, precios bar smockings, fracs, sin uso. Rodríguez 799.

TERNOS, SECCION ESPECIAL dos colores, corte correcto, pantalones. Manuel Rodrígue

SE VENDE ROPA PARA lleros, en buen estado. 512, de 1 a 4.

ROPERIA LA CASA VERDE ralda 317, entre San Antonio Mayo, ofrece a precios de ternos, sobretodos, paletó lones, todos de casimires ros, corte correcto, sombreros todo desinfectado.

LA CASA VERDE OFRECE todos flamantes de buenos cortes moda, precios costo, ratísimo, desinfectado. Capas flamantes, paraguas; todo costo. Esmeralda 817.

ROPERIA ANDRES BELLO quina Recoleta. Ofrece caballeros y niños, de mires, corte elegante, paletó talones, sombreros, calzado desinfectado, baratísimo.

SOBRETODOS BUENISIMOS das medidas, corte moda, precios, ofrece La Vega, llo 694.

ROPERIA LA VEGA, VENDE rato para hacer clientela: bos, pantalones, paletoes, ballero y señora; facilidades go Andrés Bello 694, esquina rillas, frente a la Vega.

TERNOS, AMBOS, PALE pantalones, abrigos, sombreros zado. Precios ocasión, realizo ría Moderna, San Diego

$ 90 TRAJE DE JOVEN, CASI vo, vendo. Gálvez 552. Casa

PANTALONES ABRIGADORES gros, medida, $ 30; fantasía Trajes moda, $ 80. Sobretodos gadores, $ 50. Paraguas Atiende festivos. V. Mackenna

BOMBAS

1.a COMPAÑIA DE BOMB "Santiago", Deber y Constancia Cito a la Sección Gallo a para el Viernes 27, a las 10 P. Uniforme de trabajo. Punto de nión: El Cuartel.— El teniente

1.a COMPAÑIA DE BOMB "Santiago". Deber y Constancia Cito a la Sección Bomba a mía para el Viernes 27 a las P. M. Uniforme de trabajo.— maquinista 1.o.

3.a COMPAÑIA DE BOMBEROS Bomba Claro y Abasolo — den superior cito a la Compañía academia general para el Viernes del presente a las 9.30 P. M.— Ayudante.

4.EME COMPAGNIE POMPE "Pompe France".— Académie rale por Vendredi 27 courant heures 30 du soir. Tenue vail. Réunion Plaza L'Adjudant.

7éme. COMPAGNIE, SAPEUR piers. "Honneur et Patrie", demie et exercisses pour 27 courant a 9 heures du nue de travail. Reunion au tier. — L'Adjudant.

9.a COMPAÑIA DE BOMB Cito a la sección máquina mía para el Viernes 27 de te, a las 9.30 P. M. trabajo. — El Maquinista

---

(61) FOLLETIN Por Pierre Benoi

Kœnigsmark

O "EL MISTERIO DE LA CORTE DE LAUTENBURG"

(Traducido especialmente para "La Nación", de la 92.a edición francesa)

Miré a la gran duquesa, y experimenté inmensa felicidad al ver emocionado su inmóvil rostro.

Aún no era del todo de día. El automóvil había moderado muchísimo la velocidad. Parecía como si Aurora hubiera querido contemplar, al pasar, las florecitas de la noche que el viento hacía estremecer en las pendientes de los barrancos.

Y de repente cogí el brazo de mi compañera. El auto paró. En lo alto del ribazo que dominaba la carretera, se destacaba sobre el cielo la sombra inmóvil de un jinete que acababa de aparecer a menos de doscientos metros.

Era un dragón francés. Se veía el pompón amarillo del caso, la bandera roja y blanca de la lanza. Después hubo dos, diez; luego veinte, que avanzaron al galope corto a nuestro encuentro.

Esta vez—dijo sonriendo Aurora—tú les hablarás.

Un oficial se hallaba ante nosotros. era un muchacho alto, moreno y pálido. El barbuquejo marcaba una línea de oro en el bigote negro. Saludó con el sable y nos pidió el permiso de circulación.

—Caballero—dijo la gran duquesa—prefiero decirle que no tenemos semejante cosa; pues sospecho que usted no querrá contentarse con esto, que me fué entregado por el general alemán de Thionville—dijo exhibiendo el pase de von Offenbourg.

El joven teniente hizo un ademán que podía significar que las circunstancias no se prestaban a la broma.

—Caballero—repuso Aurora, después de haber juzgado con una mirada mi incompleta capacidad para facilitar en aquel momento un informe—hay cosas demasiado largas de explicar, en un camino, de automóvil a caballo. He aquí los hechos: soy la gran duquesa de Lautemburg-Detmold. El señor Vignerte, mi compañero, es oficial francés, teniente como usted. No sé si en Francia han tomado ya la precaución de detener a los alemanes. En todo caso, en Alemania han empezado a aplicar esta medida con los franceses, desde ayer. Querían detener a este señor, y yo lo traigo; nada más.

Y, aparentando compadecerse de la extraordinaria sorpresa que se reflejaba en el semblante del oficial, añadió:

—Acaso deba añadir, señor, que soy de origen ruso, para que así no tenga que temer de mí ni de mi presente.

El oficial se apeó. Aurora y yo hicimos lo mismo. El dragón se inclinó respetuosamente delante de la gran duquesa.

—Teniente de Coigny, del 11.o de Dragones de Longwy—dijo.

Me presenté. Nos estrechamos la mano.

—¿Viene usted de lejos, querido compañero? ¿Qué vamos a hacer con usted?

—Bien tendrá usted un caballo que prestarle, dijo la gran duquesa. Si ahora puedo darle un consejo, es que le conduzca pronto a las autoridades civiles o militares. Llega de Alemania, sabe cosas que podrán ser útiles a su país, en el que las flores son bonitas, pero que se me figura que las guardan bastante mal.

Hablando así miraba un ramo de escaramujos silvestres que pendían a lo largo del barranco. El señor de Coigny acercó las ramas más floridas, hizo un rosado ramo y se lo tendió a la gran duquesa.

—Gracias, caballero—dijo con encantadora sonrisa al joven, fascinado ante tan increíble hermosura.—¿Quiere usted hacer el favor de mandar que se retiren un poco los caballos? El camino es estrecho y tengo que dar la vuelta al auto.

Entonces estallé en sollozos.

Toda la indiferencia de por la noche, toda la emoción repentina que acababa de experimentar al penetrar en Francia, desaparecía, ya no existía. Sólo pensaba en una cosa: dentro de un cuarto de hora la perdería para siempre.

El señor de Coigny hizo que sus hombres se alejasen. Oí que la gran duquesa, con dulcísima voz, le decía:

—Dispénsele, señor; acaba de sufrir sacudimientos más nerviosos que los que la guerra le pueda causar.

Yo sentí su mano en mi frente.

—Valor, amigo mío—decía en voz baja, pero enérgica.— Vas a entrar en tu casa, en tu país, que es bello y que yo amo. Tendrá necesidad de tí, porque esto será duro, más duro de lo que puedas creer. Pero conocerás cosas hermosas: los caballos galopando en medio del sol de Agosto, la embriaguez sublime en que no se razona ya, todo aquello, en fin, por lo que una mujer como yo puede lamentar no ser hombre.

Será duro, duro. Pero por allí, allende las fronteras, otros jinetes se preparan: aquellos que llevan morriones de astrakán, que les llaman los cabezotas, que tienen un sable encorvado, un látigo de plomo y que cargan con ese grito tan terrible: Huá, huá, que los más valientes se atontan y arrojan las armas para huir mejor de los cosacos de Tumene.

Piensa que no eres digno de lástima. Y reflexiona, si quieres estar cierto de ello, sobre la suerte de la que va a regresar a Lautemburgo sin tí.

—¡Por desgracia!—murmuré a través de mis lágrimas—Quédese, no vuelva allá. ¡Piense en lo que puede sucederle!

¡Oí que su voz se volvía silbante!

—Chico, chico, creí que a mi lado acabarías por adquirir una idea de lo que es el odio. Boose ha vuelto. ¿Has olvidado la de menea de la sala de Armaduras, y las cartas del Congo, y toda contradicción misteriosa? ¿Y crees que, en el momento en que voy a poner en claro el secreto del crimen, abandonaré al criminal?

Mis lágrimas redoblaban, y de pronto sentí que inmensa dulzura inundaba mi desesperación, mientras que en la frente, por un instante, se posaba un beso...

De repente, me erguí, lancé un grito, y como un loco eché a correr por el camino, hasta que tropecé y caí a lo largo en la cuneta.

Cuando, aturdido, quebrantado, me levanté, ya no estaba el automóvil: era un punto gris, imperceptible, hacia el Este.

* * *

Gracias al caballo que uno de los dragones del señor de Coigny puso a mi disposición, llegué a Audunle-Roman hacia las siete; un automóvil fué requisado al punto y me llevó a Nancy.

Esperaba que se habría ordenado en Francia la movilización, pero no había nada de eso. Entonces, el recuerdo de los formidables preparativos que había entrevisto por la noche y que ya me dejaban ya ninguna duda, fué para mí la mayor parte de mis obsesiones.

Fuí conducido en seguida a la Prefectura y recibido por el prefecto. Le hice un relato lo más detallado posible de todo lo que había podido ver y oír. Me escuchó con la más viva atención y tomó nota. Cuando me separé de él, estaba hablando por teléfono para dar todos los informes que yo había podido procurarle.

Vagué por las calles de Nancy. El tren partía a las doce de la mañana.

No pudiendo descansar por lo nervioso que estaba, entré en el café de la plaza de Estanislao. Eché mano al bolsillo para pagar y me encontré con la cartera que Aurora había metido. Nunca fuí tan rico como en aquel momento en que el dinero, tan deseado en otros tiempos, casi carecía de valor para mí.

Pasé por una calle importante, y me paré delante de una tienda. Entré y compré el uniforme que todavía llevo, sin reparar, por lo atontado que estaba, en que la guerrera azul había reemplazado al dolmán negro y cuello rojo como uniforme de campaña.